

# Gesamtabschluss 2018





# Inhaltsverzeichnis

	<b>Seite</b>
<b>Aufstellungs- und Bestätigungsvermerk</b>	5
<b>Gesamtergebnisrechnung 2018</b>	9
<b>Gesamtbilanz zum 31.12.2018</b>	13
<b>Anhang zum Gesamtabchluss 2018</b>	17
1. Allgemeines	18
2. Angaben zum Konsolidierungskreis	19
3. Vorgehensweisen	23
4. Konsolidierung	24
4.1 Kapitalkonsolidierung	24
4.2 Schuldenkonsolidierung	25
4.3 Aufwands- und Ertragskonsolidierung	25
4.4 Zwischenergebniseliminierung	26
5. Jahresergebnis / Gesamtergebnisrechnung	26
6. Erläuterungen zur Gesamtbilanz	27
6.1 Aktiva	27
6.2 Passiva	28
7. Kapitalflussrechnung (Cash-Flow-Rechnung)	29
8. Konsolidierungsinformationen zu den Tochterunternehmen	29
9. Erstellung durch Wirtschaftsprüfungsgesellschaft	30
10. Ergänzende Informationen zur Ergebnisrechnung und Bilanz	30
<b>Anlagen zum Anhang</b>	37
A. Konsolidierungskreis	38
B. Gesamtverbindlichkeitspiegel	39
C. Kapitalflussrechnung	40
Erläuterung zur Kapitalflussrechnung	41
<b>Lagebericht</b>	43
<b>Beteiligungsbericht</b>	57



# Aufstellungs- und Bestätigungsvermerk



Hiermit wird gem. § 116 Abs. 1 i.V.m. § 95 Abs. 3 Gemeindeordnung NRW der Gesamtabschluss der Stadt Mettmann zum 31.12.2018 aufgestellt.

Mettmann, den 30.08.2021



Veronika Traumann  
(Stadtkämmerin)

Der Gesamtabschluss der Stadt Mettmann zum 31.12.2018 wird hiermit gem. § 116 Abs. 1 i.V.m. § 95 Abs. 3 Gemeindeordnung NRW bestätigt.

Mettmann, den 30.08.2021



Sandra Pietschmann  
(Bürgermeisterin)







# Gesamtergebnisrechnung

**31.12.2018**



**Gesamtergebnisrechnung 2018**

lfd. Nr.	Ertrags- und Aufwandsarten	Ergebnis	Ergebnis	Differenz
		2017	2018	2018
		in EUR		
		1	2	3
01	Steuern und ähnliche Abgaben	49.882.903,14	52.215.547,16	2.332.644,02
02	+ Zuwendungen und allgemeine Umlagen	19.872.537,05	21.155.919,88	1.283.382,83
03	+ Sonstige Transfererträge	840.564,36	1.148.798,74	308.234,38
04	+ Öffentlich-rechtliche Leistungsentgelte	21.631.028,19	22.928.760,36	1.297.732,17
05	+ Privatrechtliche Leistungsentgelte	3.029.691,98	6.122.603,59	3.092.911,61
06	+ Kostenerstattungen und Kostenumlagen	5.268.409,60	4.241.363,43	-1.027.046,17
07	+ Sonstige ordentliche Erträge	6.274.158,99	3.763.173,39	-2.510.985,60
08	+ Aktivierte Eigenleistungen	207.050,97	293.293,36	86.242,39
<b>10</b>	<b>= Ordentliche Gesamterträge</b>	<b>107.006.344,28</b>	<b>111.869.459,91</b>	<b>4.863.115,63</b>
11	- Personalaufwendungen	30.421.314,51	32.607.806,86	-2.186.492,35
12	- Versorgungsaufwendungen	1.851.044,60	2.834.167,43	-983.122,83
13	- Aufwendungen für Sach- und Dienstleistungen	13.372.808,65	12.676.427,15	696.381,50
14	- Bilanzielle Abschreibungen	11.226.692,07	12.044.531,32	-817.839,25
15	- Transferaufwendungen	43.680.570,04	45.212.807,27	-1.532.237,23
16	- Sonstige ordentliche Aufwendungen	5.522.972,79	6.995.746,31	-1.472.773,52
<b>17</b>	<b>= Ordentliche Gesamtaufwendungen</b>	<b>106.075.402,66</b>	<b>112.371.486,34</b>	<b>-6.296.083,68</b>
<b>18</b>	<b>= Ordentliches Gesamtergebnis (= Zeilen 10 und 17)</b>	<b>930.941,62</b>	<b>-502.026,43</b>	<b>-1.432.968,05</b>
19	+ Finanzerträge	847.861,59	594.581,16	-253.280,43
20	- Finanzaufwendungen	2.245.712,07	2.146.250,53	99.461,54
<b>21</b>	<b>= Gesamtfinanzergebnis (= Zeilen 19 bis 20)</b>	<b>-1.397.850,48</b>	<b>-1.551.669,37</b>	<b>-153.818,89</b>
<b>22</b>	<b>= Gesamtergebnis der laufenden Geschäftstätigkeit (= Zeilen 18 und 21)</b>	<b>-466.908,86</b>	<b>-2.053.695,80</b>	<b>-1.586.786,94</b>
23	+ Außerordentliche Erträge	0,00	0,00	0,00
24	- Außerordentliche Aufwendungen	0,00	0,00	0,00
<b>25</b>	<b>= Außerordentliches Gesamtergebnis (= Zeilen 23 und 24)</b>	<b>0,00</b>	<b>0,00</b>	<b>0,00</b>
<b>26</b>	<b>= Gesamtjahresüberschuss / -fehlbetrag (= Zeilen 22 und 25)</b>	<b>-466.908,86</b>	<b>-2.053.695,80</b>	<b>-1.586.786,94</b>
27	- Anderen Gesellschaftern zuzurechnendes Ergebnis	37.859,00	290.734,59	-252.875,59
28	- Vorabausschüttungen	38.558,00	81.819,82	-43.261,82
29	- Zuführungen Allgemeine Rücklage	26.532,93	0,00	26.532,93
<b>30</b>	<b>= Gesamtergebnis (= Zeilen 26 bis 29)</b>	<b>-569.858,79</b>	<b>-2.426.250,21</b>	<b>-1.856.391,42</b>



# **Gesamtbilanz**

**31.12.2018**

**Gesamtbilanz Aktiva 2018**

Posten	Bezeichnung	Stand zum	Stand zum	Differenz
		31.12.2017	31.12.2018	
		in EUR		
<b>1.</b>	<b>Anlagevermögen</b>	<b>401.069.005,68</b>	<b>401.013.247,06</b>	<b>-55.758,62</b>
1.1	Immaterielle Vermögensgegenstände	8.557.164,71	7.992.790,12	-564.374,59
<b>1.2</b>	<b>Sachanlagen</b>	<b>380.057.651,11</b>	<b>379.081.758,52</b>	<b>-975.892,59</b>
1.2.1	Unbebaute Grundstücke und grundstücksgleiche Rechte	72.082.309,12	72.446.947,13	364.638,01
1.2.1.1	Grünflächen	65.889.275,81	66.535.140,97	645.865,16
1.2.1.2	Ackerland	1.151.321,73	1.151.318,55	-3,18
1.2.1.3	Wald, Forsten	331.847,30	458.503,30	126.656,00
1.2.1.4	Sonstige unbebaute Grundstücke	4.709.864,28	4.301.984,31	-407.879,97
1.2.2	Bebaute Grundstücke und grundstücksgleiche Rechte	101.024.569,74	102.532.928,29	1.508.358,55
1.2.2.1	Kinder- und Jugendeinrichtungen	12.193.023,50	15.952.579,10	3.759.555,60
1.2.2.2	Schulen	56.894.567,04	55.362.140,35	-1.532.426,69
1.2.2.3	Wohnbauten	3.633.409,22	3.358.463,58	-274.945,64
1.2.2.4	Sonstige Dienst-, Geschäfts- und Betriebsgebäude	28.303.569,98	27.859.745,26	-443.824,72
1.2.3	Infrastrukturvermögen	182.017.530,08	180.037.374,73	-1.980.155,35
1.2.3.1	Grund und Boden des Infrastrukturvermögens	32.182.567,48	32.260.786,36	78.218,88
1.2.3.2	Brücken und Tunnel	7.702.530,73	7.575.412,64	-127.118,09
1.2.3.4	Entwässerungs- und Abwasserbeseitigungsanlagen	73.358.323,80	72.740.796,80	-617.527,00
1.2.3.5	Straßennetz mit Wegen, Plätzen und Verkehrslenkungsanlagen	65.466.152,96	64.331.010,79	-1.135.142,17
1.2.3.6	Sonstige Bauten des Infrastrukturvermögens	3.307.955,11	3.129.368,14	-178.586,97
1.2.4	Bauten auf fremdem Grund und Boden	1.548.038,86	1.514.346,37	-33.692,49
1.2.5	Kunstgegenstände, Kulturdenkmäler	31,00	5.804,09	5.773,09
1.2.6	Maschinen und technische Anlagen, Fahrzeuge	12.302.038,73	12.996.500,91	694.462,18
1.2.7	Betriebs- und Geschäftsausstattung	4.493.715,33	4.591.035,35	97.320,02
1.2.8	Geleistete Anzahlungen, Anlagen im Bau	6.589.418,25	4.956.821,65	-1.632.596,60
<b>1.3</b>	<b>Finanzanlagen</b>	<b>12.454.189,86</b>	<b>13.938.698,42</b>	<b>1.484.508,56</b>
1.3.1	Anteile an verbundenen Unternehmen	0,00	0,00	0,00
1.3.1.1	Anteile an verbundenen Unternehmen	0,00	0,00	0,00
1.3.1.2	geleistete Zahlungen Stadtwerke Mettmann GmbH	0,00	0,00	0,00
1.3.5	Wertpapiere des Anlagevermögens	302.980,01	302.980,01	0,00
1.3.6	Ausleihungen	12.151.209,85	13.635.718,41	1.484.508,56
1.3.6.1	an verbundene Unternehmen	0,00	0,00	0,00
1.3.6.4	Sonstige Ausleihungen	12.151.209,85	13.635.718,41	1.484.508,56
<b>2.</b>	<b>Umlaufvermögen</b>	<b>27.442.372,57</b>	<b>27.912.059,87</b>	<b>469.687,30</b>
<b>2.1</b>	<b>Vorräte</b>	<b>7.334.179,97</b>	<b>5.607.404,48</b>	<b>-1.726.775,49</b>
<b>2.2</b>	<b>Forderungen und sonstige Vermögensgegenstände</b>	<b>11.384.399,56</b>	<b>15.271.889,94</b>	<b>3.887.490,38</b>
2.2.1	Öffentlich-rechtliche Forderungen und Forderungen aus Transferleistungen	6.502.178,43	7.208.169,46	705.991,03
2.2.1.1	Gebühren	1.020.756,79	1.065.328,95	44.572,16
2.2.1.2	Beiträge	8.816,76	54.488,04	45.671,28
2.2.1.3	Steuern	1.956.499,01	1.992.432,95	35.933,94
2.2.1.4	Forderungen aus Transferleistungen	573.180,55	1.095.501,01	522.320,46
2.2.1.5	Sonstige öffentlich-rechtliche Forderungen	2.942.925,32	3.000.418,51	57.493,19
2.2.2	Privatrechtliche Forderungen	4.110.273,77	7.106.394,39	2.996.120,62
2.2.2.1	gegenüber dem privaten Bereich	2.497.933,48	6.556.078,54	4.058.145,06
2.2.2.2	gegenüber dem öffentlichen Bereich	1.612.340,29	550.315,85	-1.062.024,44
2.2.2.3	gegen verbundene Unternehmen	0,00	0,00	0,00
2.2.3	Sonstige Vermögensgegenstände	771.947,36	957.326,09	185.378,73
2.4	Liquide Mittel	8.723.793,04	7.032.765,45	-1.691.027,59
3.	Aktive Rechnungsabgrenzung	5.165.457,68	5.126.475,05	-38.982,63
	<b>Bilanzsumme</b>	<b>433.676.835,93</b>	<b>434.051.781,98</b>	<b>374.946,05</b>

**Gesamtbilanz Passiva 2018**

Posten	Bezeichnung	Stand zum	Stand zum	Differenz
		31.12.2017	31.12.2018	
		in EUR		
<b>1.</b>	<b>Eigenkapital</b>	<b>119.679.971,60</b>	<b>117.427.258,18</b>	<b>-2.252.713,42</b>
1.1	Allgemeine Rücklage	118.344.663,17	117.349.488,18	-995.174,99
1.2	Sonderrücklagen	138.238,70	149.816,50	11.577,80
1.3	Ausgleichsrücklage	65.939,83	372.473,24	306.533,41
1.4	Gesamtergebnis	-569.858,79	-2.426.250,21	-1.856.391,42
1.5	Ausgleichsposten für Anteile fremder Gesellschafter	1.700.988,69	1.981.730,47	280.741,78
<b>2.</b>	<b>Sonderposten</b>	<b>103.095.443,20</b>	<b>102.837.962,14</b>	<b>-257.481,06</b>
2.1	für Zuwendungen	71.362.073,52	71.685.868,89	323.795,37
2.2	für Beiträge	25.111.100,86	23.782.746,95	-1.328.353,91
2.3	für Gebührenaussgleich	1.387.092,59	1.391.824,39	4.731,80
2.4	Sonstige Sonderposten	5.235.176,23	5.977.521,91	742.345,68
<b>3.</b>	<b>Rückstellungen</b>	<b>59.986.154,98</b>	<b>62.324.786,08</b>	<b>2.338.631,10</b>
3.1	Pensionsrückstellungen	50.546.451,88	52.859.234,81	2.312.782,93
3.2	Rückstellungen für Deponien und Altlasten	1.026.003,20	1.008.516,26	-17.486,94
3.3	Instandhaltungsrückstellungen	120.127,11	120.127,11	0,00
3.4	Sonstige Rückstellungen	8.293.572,79	8.336.907,90	43.335,11
<b>4.</b>	<b>Verbindlichkeiten</b>	<b>141.799.927,00</b>	<b>142.302.194,38</b>	<b>502.267,38</b>
4.2	Verbindlichkeiten aus Krediten für Investitionen	84.615.238,99	84.885.450,89	270.211,90
4.2.4	vom öffentlichen Bereich	0,00	0,00	0,00
4.2.5	vom privaten Kreditmarkt	84.615.238,99	84.885.450,89	270.211,90
4.3	Verbindlichkeiten aus Krediten zur Liquiditätssicherung	48.303.172,93	49.487.819,94	1.184.647,01
4.4	Verbindlichkeiten aus Vorgängen, die Kreditaufnahmen wirtschaftlich gleichkommen	0,00	0,00	0,00
4.5	Verbindlichkeiten aus Lieferungen und Leistungen	3.349.097,05	3.732.377,81	383.280,76
4.6	Verbindlichkeiten aus Transferleistungen	890.853,97	1.192.220,29	301.366,32
4.7	Sonstige Verbindlichkeiten	3.339.570,61	2.160.359,23	-1.179.211,38
4.8	Erhaltene Anzahlungen	1.301.993,45	843.966,22	-458.027,23
5.	Passive Rechnungsabgrenzung	9.115.339,15	9.159.581,20	44.242,05
	<b>Bilanzsumme</b>	<b>433.676.835,93</b>	<b>434.051.781,98</b>	<b>374.946,05</b>

Mettmann, den 30.08.2021

Bestätigt:

Sandra Pietschmann  
(Bürgermeisterin)

Aufgestellt:

Veronika Traumann  
(Stadtkämmerin)







# Anhang

**zum Gesamtabschluss 2018**

# Erläuterungen zur Gesamtergebnisrechnung und Gesamtbilanz 2018

## 1. Allgemeines

Die Stadt Mettmann hat zum 01. Januar 2009 das Neue Kommunale Finanzmanagement (NKF) eingeführt. In den neuen Regelungen der Gemeindeordnung Nordrhein-Westfalen (GO NRW) und Gemeindehaushaltsverordnung Nordrhein-Westfalen (GemHVO NRW) ist geregelt, dass die Kommunen – erstmals zum 31. Dezember 2010 – einen Gesamtabschluss aufstellen müssen. Mit dem ersten Gesamtabschluss legte die Stadt Mettmann gem. § 116 (GO NRW) den ersten vollständigen Überblick über Vermögen und Schulden der Stadt Mettmann und sämtlicher unter einheitlicher Leitung stehenden Unternehmen vor, dem nun der Gesamtabschluss zum 31.12.2018 folgt.

Grundlage des Gesamtabschlusses bilden die geprüften Jahresabschlüsse der Stadt Mettmann sowie ihrer verselbständigten Aufgabenbereiche im Konsolidierungskreis. Anschließend müssen aus Gesamtergebnisrechnung und Gesamtbilanz die Erträge, Aufwendungen sowie Bilanzpositionen eliminiert werden, die allein innerhalb des Konsolidierungskreises wirksam werden (Konsolidierung). Schließlich sind für den Gesamtabschluss ein Gesamtanhang sowie ein Gesamtlagebericht unter Berücksichtigung auch der verselbständigten Aufgabenbereiche zu erstellen. Dem Gesamtabschluss ist darüber hinaus ein Beteiligungsbericht nach § 117 GO NRW beizufügen.

Der Inhalt des Gesamtanhangs wird in § 51 Abs. 2 und 3 GemHVO NRW geregelt. Demnach sind im Gesamtanhang zu den Posten der Gesamtbilanz und den Positionen der Gesamtergebnisrechnung die verwendeten Bilanzierungs- und Bewertungsmethoden anzugeben und so zu erläutern, dass sachverständige Dritte die Wertansätze beurteilen können. Die Anwendung von zulässigen Vereinfachungsregelungen und Schätzungen ist im Einzelnen anzugeben. Dem Gesamtanhang ist eine Kapitalflussrechnung unter Beachtung der Deutschen Rechnungslegungsstandards Nr. 2 (DRS 2) beizufügen. Darüber hinaus ist dem Gesamtanhang gemäß § 49 Abs. 3 i.V.m. § 47 GemHVO NRW ein Gesamtverbindlichkeitspiegel beizufügen.

Durch den Gesamtanhang soll es den Adressaten des Gesamtabschlusses ermöglicht werden, die wirtschaftliche Gesamtlage der Stadt zutreffend beurteilen zu können. Dieses Ziel sowie die Aussagefähigkeit des Gesamtanhangs soll auch dadurch gewährleistet werden, dass nur wenige gewichtige Sachverhalte benannt sind, die eine gesonderte Erläuterungspflicht im Anhang auslösen. Alle Angaben müssen informationsrelevant sein und dürfen nicht durch eine Vielzahl von nicht relevanten Angaben verschleiert werden.

Im nachfolgenden Text liegt das Augenmerk ausschließlich auf gesamtabschlussrelevanten Sachverhalten. Sowohl der Abschluss der Stadt Mettmann, die Abschlüsse der Tochterunternehmen „Gesellschaft für Wirtschaftsförderung Mettmann mbH (GfW)“, „Volkshochschulzweckverband Mettmann-Wülfrath“ sowie „Stadtwerke Mettmann GmbH“ als auch die Abschlüsse der Enkelunternehmen „Stromnetzgesellschaft Mettmann mbH & Co. KG“ und „Gasnetzgesellschaft Mettmann mbH & Co. KG“ geben Aufschluss über die jeweiligen relevanten Buchungen und werden daher nicht mehr einzeln im Gesamtabschluss erläutert. Lediglich die abweichenden Konsolidierungserfordernisse werden hier dargestellt.

## 2. Angaben zum Konsolidierungskreis

Zweck der Abgrenzung des Konsolidierungskreises ist die Festlegung und Einordnung der verselbständigten Aufgabenbereiche der Stadt Mettmann, die zusammen mit der Stadt selbst einen Gesamtabschluss bilden und deren Beziehungen untereinander eliminiert werden müssen. Damit soll gewährleistet werden, dass jährlich die Vermögens-, Schulden-, Ertrags- und Finanzgesamtlage der Stadt Mettmann insgesamt so dargestellt wird, als ob es sich bei der Stadt Mettmann und ihren verselbständigten Aufgabenbereichen um ein einziges „Unternehmen“ handeln würde (Einheitsgrundsatz).

Grundsätzlich hat die Stadt Mettmann gemäß § 116 Abs. 2 GO NRW ihren Jahresabschluss sowie die Jahresabschlüsse aller verselbständigten Aufgabenbereiche in öffentlicher oder privatrechtlicher Form im Gesamtabchluss zu konsolidieren (Vollständigkeitsgrundsatz). Verselbständigte Aufgabenbereiche, die für die Verpflichtung ein den tatsächlichen Verhältnissen entsprechendes Bild der Vermögens-, Schulden-, Ertrags- und Finanzgesamtlage der Kommune zu vermitteln, von untergeordneter Bedeutung sind, brauchen gemäß § 116 Abs. 3 GO NRW hingegen nicht in den Gesamtabchluss einbezogen zu werden.

Für den Gesamtabchluss ist zwischen drei Kategorien zu unterscheiden:

- a) Voll zu konsolidierende Betriebe  
→ Vollkonsolidierung
- b) Betriebe, die unter maßgeblichem Einfluss der Stadt stehen (20 – 50% Stimmanteil)  
→ Equity – Methode  
(Fortschreibung des Beteiligungswertes anhand der anteiligen Eigenkapitalentwicklung)
- c) Betriebe, an denen nur in geringem Umfang Anteile gehalten werden  
→ At Cost  
(der Bilanzansatz gem. des Einzelabschlusses der Stadt fließt in den Gesamtabchluss ein)

Die Stadt Mettmann ist an folgenden Aufgabenbereichen beteiligt:

Beteiligung	Anteile Stadt	Kategorie
Gesellschaft für Wirtschaftsförderung Mettmann mbH	100%	( a )
Stadtwerke Mettmann GmbH (Teilkonzern s.u.)	100%	( a )
Volkshochschulzweckverband Mettmann - Wülfrath	64%	( a )
Lokalradio Mettmann Betriebsgesellschaft mbH & Co.KG	1,50%	( c )
Stiftung Neanderthal Museum	0,43%	( c )
Mettmanner Bauverein eG.	4,64%	( c )
Anstalt öff. Rechts d-NRW	0,08%	( c )
KoPart eG	0,54%	( c )
NRW.Urban Kommunale Entwicklung GmbH	1,00%	( c )

Bei den Beteiligungen der Kategorie (a) handelt es sich um sog. Tochterunternehmen, die gem. § 50 Abs. 1 und 2 GemHVO NRW voll konsolidiert werden. Diese stehen unter der einheitlichen Leitung der Stadt oder die Stadt hält die Mehrheit der Stimmrechte. Der Konsolidierungskreis der voll zu konsolidierenden Institutionen umfasst aufgrund der Anteilshöhe für den Gesamtabschluss 2018 zunächst neben dem städtischen Haushalt die Einzelabschlüsse der Gesellschaft für Wirtschaftsförderung Mettmann mbH, des Volkshochschulzweckverbandes Mettmann-Wülfrath und der Stadtwerke Mettmann GmbH.

Die **Stadtwerke Mettmann GmbH** ist wiederum ein **Teilkonzern** der Stadt Mettmann mit den Tochterunternehmen Gasnetzgesellschaft Mettmann mbH & Co. KG und Stromnetzgesellschaft Mettmann mbH & Co. KG sowie den Enkelunternehmen Gasnetzverwaltungsgesellschaft Mettmann mbH und Stromnetzverwaltungsgesellschaft Mettmann mbH.

Folgende Grafik veranschaulicht die mittelbaren Beteiligungen der Stadt Mettmann an diesen Gesellschaften über die Stadtwerke Mettmann GmbH:

Teilkonzern Stadtwerke Mettmann GmbH:

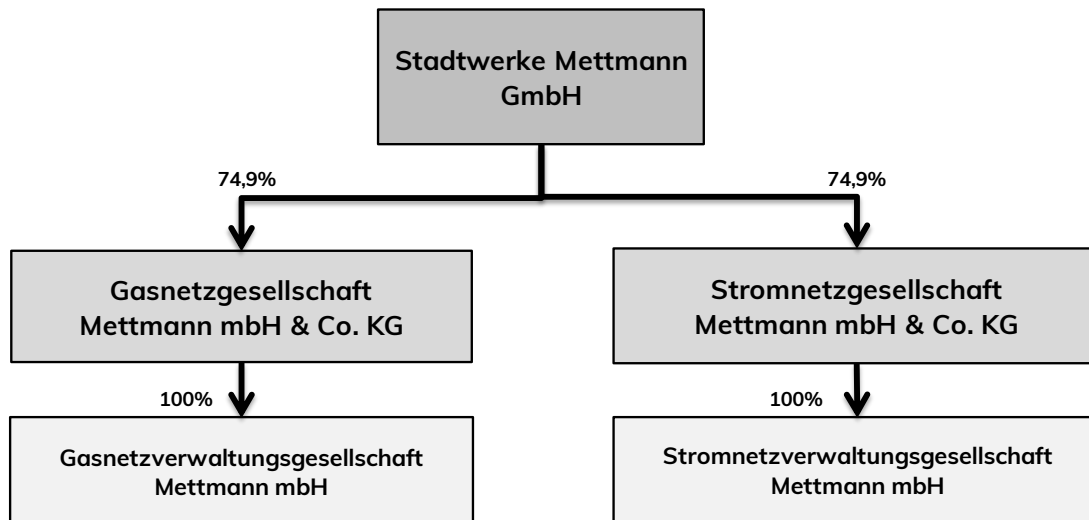

Damit handelt es sich bei dem Konzern Stadt Mettmann um einen mehrstufigen Konzern. Der Teilkonzernabschluss der Stadtwerke Mettmann GmbH wurde im Rahmen der **Kettenkonsolidierung** in den Gesamtabschluss einbezogen.

Bei den Beteiligungen der Kategorie (b), die gem. § 50 Abs. 3 GemHVO unter maßgeblichem Einfluss der Stadt stehen, handelt es sich um Betriebe, bei denen die Stadt zwischen **20% und 50%** der Stimmanteile hält. An solchen Betrieben ist die Stadt Mettmann nicht beteiligt. Die Erläuterung zu dieser Kategorie dient lediglich der Vollständigkeit.

Bei den Betrieben der Kategorie (c) handelt es sich um Betriebe, an denen die Stadt nur einen geringen Anteil **unterhalb von 20%** hält. Ein maßgeblicher oder beherrschender Einfluss bzw. eine besondere Beteiligungsabsicht seitens der Stadt Mettmann an diesen Betrieben besteht nicht. Das bedeutet, dass diese Betriebe ausschließlich mit ihrem Bilanzansatz gemäß dem Einzelabschluss der Stadt in den Gesamtabschluss einfließen (Konsolidierung **At cost**).

Das nachfolgende Schaubild (Angelehnt an dem Schaubild des Praxisleitfadens zur Aufstellung eines NKF – Gesamtabschlusses) soll die Vorgehensweise bei der Konsolidierung verdeutlichen:



Abb. 1: Stufen der Konsolidierung

### 3. Vorgehensweisen

Neben dem festzulegenden Konsolidierungskreis ist der Erstkonsolidierungszeitpunkt festzulegen, da dieser bestimmt, mit welchem Wertansatz die Gesellschaften bilanziert werden. Der Erstkonsolidierungszeitpunkt stellt zugleich den fiktiven Erwerbszeitpunkt dar, d.h. der Zeitpunkt, in dem die Gesellschaft erstmalig in den doppelten Haushalt einbezogen worden ist. Bei der Stadt Mettmann wird der Erstkonsolidierungszeitpunkt auf den 01.01.2009 festgelegt. Sollten sich beim Vergleich des städtischen Abschlusses mit seinen Tochterunternehmen stille Reserven oder Lasten ergeben, so sind diese ab dem Erstkonsolidierungszeitpunkt abzuschreiben bzw. fortzuentwickeln. Die stillen Reserven der Gesellschaft für Wirtschaftsförderung Mettmann mbH, die sich auf die zu veräußernden Grundstücke beziehen, werden jährlich neu ermittelt. Dabei werden sowohl Ver- als auch Ankäufe berücksichtigt.

Durch die Einbringung der Stromnetzgesellschaft Mettmann mbH & Co. KG und der Gasnetzgesellschaft Mettmann mbH & Co. KG in die Stadtwerke Mettmann GmbH ist ein Teilkonzern entstanden; eine Verpflichtung der Stadtwerke, einen Teilkonzernabschluss aufzustellen, besteht nicht. Der Erstkonsolidierungszeitpunkt war hier der 01.07.2016.

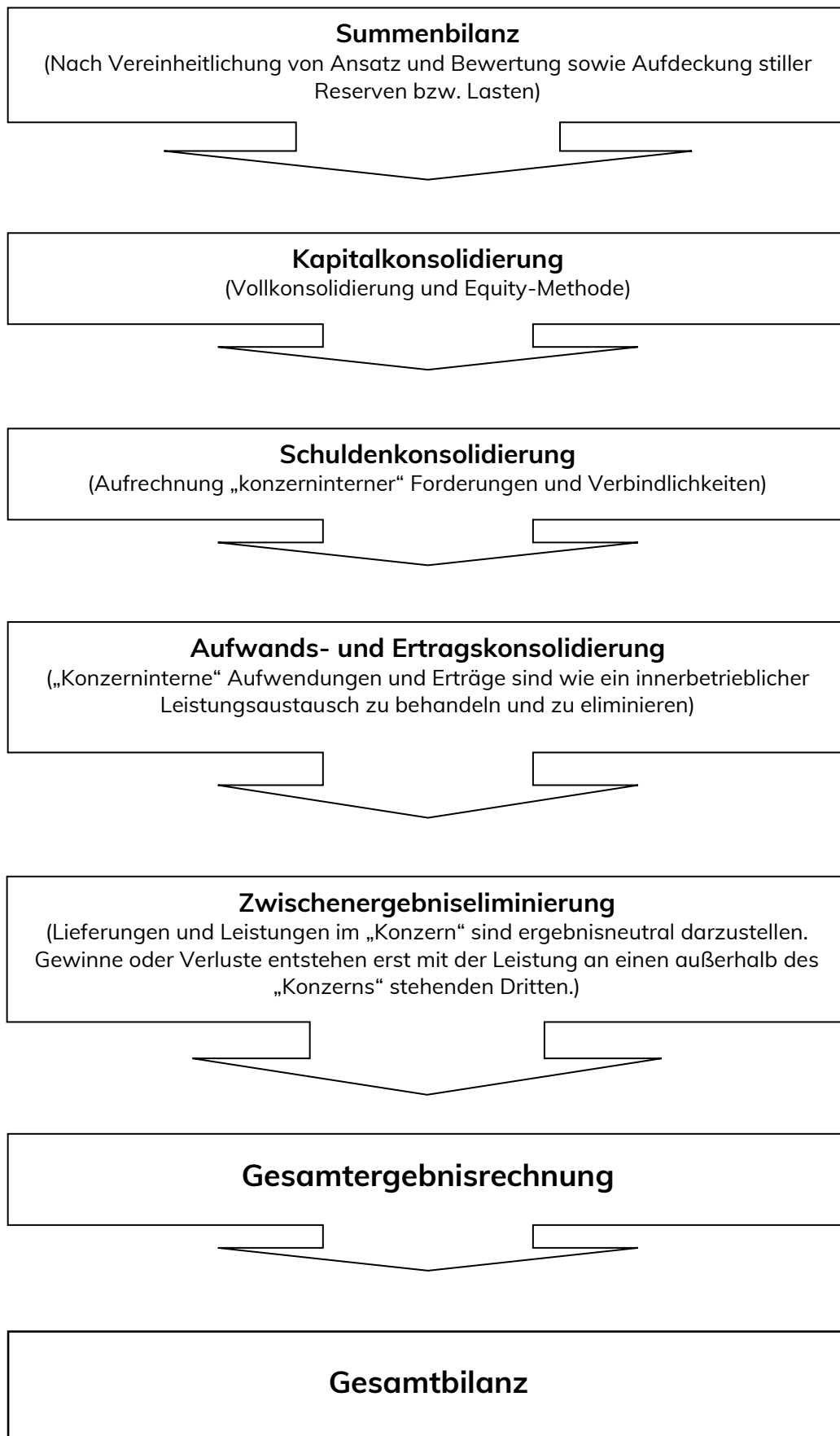
Die testierten Jahresabschlüsse der Tochterunternehmen (Vollkonsolidierung) werden an die Vorgaben des NKF angeglichen. Diese Angleichung bezieht sich sowohl auf die Bilanz, als auch auf die Gewinn- und Verlustrechnung sowie den Verbindlichkeitspiegel. Bilanzen, Erträge und Aufwendungen werden in ihrer Höhe nicht verändert, lediglich die Zuordnungen und ggf. Aufteilungen werden nach den gesetzlichen Vorgaben angepasst.

Die neu gegliederten Bilanzen werden Kommunalbilanz I genannt. Danach werden ggf. Korrekturen von Bewertungsunterschieden vorgenommen sowie Anpassungsbuchungen durchgeführt, die dazu beitragen, dass konzerninterne Vorgänge in den betroffenen Konzernunternehmen vergleichbar dargestellt werden. Bei jahresübergreifenden Buchungen beispielsweise wird somit sichergestellt, dass die Unternehmen den Vorgang im selben Jahr abbilden.

Daraus entsteht die Kommunalbilanz II. Im Rahmen der Kommunalbilanz III werden stille Reserven bzw. Lasten aufgedeckt.

In der Gesamtbilanz werden die einzelnen Kommunalbilanzen sowie Anpassungsbuchungen inklusive Aufdeckung stiller Reserven bzw. Lasten zur Summenbilanz aufaddiert. Ebenso werden die Summen in der Gesamtergebnisrechnung zusammengefasst. Die Summenbilanz sowie die summierte Ergebnisrechnung werden dann im Bereich des Kapitals, der Schulden, der Zwischenergebnisse und der Aufwendungen und Erträge konsolidiert.

In der vom Bürgermeister als Dienstanweisung erlassenen Gesamtabschlussrichtlinie sind aus Wesentlichkeitsgesichtspunkten **Vereinfachungen** auf Seite 14 vorgesehen, von denen in dem hier vorgelegten Gesamtabschluss in Teilen auch Gebrauch gemacht wurde. Insbesondere ist hier zu erwähnen, dass auf die Anpassung von Nutzungsdauern und Abschreibungsmethoden verzichtet wurde. Zudem sind laut Gesamtabschlussrichtlinie (S. 14) Beträge grundsätzlich dann unwesentlich, wenn diese 2.000 € nicht überschreiten.





Der auf die Stadt Wülfrath entfallende Betrag von 146.391,63 € (36 % des Eigenkapitals) wurde in den Ausgleichsposten für Anteile fremder Gesellschafter umbucht.

Buchungssatz:

Rücklagen, Jahresüberschuss            an    Ausgleichsposten für Anteile fremder  
Gesellschafter

Im Rahmen der Kapitalkonsolidierung wurde der Beteiligungsbuchwert der Stadt an dem Teilkonzern der Stadtwerke Mettmann GmbH von 1.772.556,84 € mit dem Eigenkapital des Teilkonzerns von 888.212,86 € verrechnet. Es ergab sich ein Geschäfts- oder Firmenwert von 884.343,98 €, der über die nächsten 10 Jahre abgeschrieben wird. (Gegenbuchung: Allgemeine Rücklage, Geschäfts- oder Firmenwert).

Buchungssatz:

Allgemeine Rücklage                            an    Anteile an verbundenen Unternehmen  
Geschäfts- oder Firmenwert

## **4.2 Schuldenkonsolidierung**

Bei der Schuldenkonsolidierung werden interne Leistungsbeziehungen, die im Konzern Verpflichtungen gegenüber sich selbst darstellen und nach den Ansatzgrundsätzen in der Gesamtbilanz nicht berücksichtigt werden dürfen, herausgerechnet, um die Gesamtvermögenslage zutreffend darzustellen. Gem. § 303 Absatz 1 HGB sind Ausleihungen und andere Forderungen, Rückstellungen und Verbindlichkeiten zwischen den in den Konzernabschluss einbezogenen Unternehmen sowie entsprechende Rechnungsabgrenzungsposten wegzulassen.

Im Rahmen dieser Konsolidierung wurden u.a. die Ausleihung der Stadt an die GfW i.H.v. 1.500.000 € und die Ausleihung der Stadt an die Stadtwerke i.H.v. 11.766.579,65 € sowie die Forderung bzw. Verbindlichkeit zur Übernahme der Verluste 2017 und 2018 der GfW durch die Stadt Mettmann i.H.v. 584.457,16 € herausgerechnet. Des Weiteren wurde in der Gesamtbilanz die Erstattung der Personalkosten der VHS eliminiert.

## **4.3 Aufwands- und Ertragskonsolidierung**

Das Ziel der Aufwands- und Ertragskonsolidierung im Gesamtabschluss ist es, in der Gesamtergebnisrechnung nach Art und Höhe nur die Aufwendungen und Erträge abzubilden, die aus Transaktionen mit Dritten und nicht mit den „Konzernunternehmen“ resultieren (§ 50 Abs. 1 GemHVO NRW i.V.m. § 305 HGB). Es sind die Erlöse aus Lieferungen und Leistungen zwischen den in den Gesamtabschluss einbezogenen Betrieben mit den auf sie entfallenden Aufwendungen zu verrechnen.

Es wurden Erträge und Aufwendungen, die im Zusammenhang mit den Konzessionsabgaben i.H.v. 1.276.434,73 €, der Gewerbesteuer i.H.v. 87.177,49 € und der Grundsteuer A und B i.H.v. 27.276,52 € stehen, sowie Gebühreneinnahmen i.H.v. 1.613,10 € und die Vorabausschüttung der Stadtwerke an die Stadt i.H.v. 452.658,00 € (brutto) eliminiert.

Des Weiteren wurden Zinserträge für gewährte Darlehen i.H.v. 243.703,19 € herausgerechnet. Der von der Stadt Mettmann zu tragende Verlust der GfW für das Jahr 2018 i.H.v. 54.192,83 € wurde ebenfalls wie Erträge bzw. Aufwendungen für die zeitversetzte Zahlung des Verlustausgleichs des Vorjahres 2017 i.H.v. 530.264,33 € konsolidiert. Der Ertrag der GfW für das Jahr 2018 i.H.v. 54.192,83 € wurde dabei zunächst in Finanzerträge umgegliedert.

#### 4.4 Zwischenergebniseliminierung

Die Gewinne und Verluste aus dem internen Leistungsaustausch sind ebenfalls zu konsolidieren. Aufgrund der untergeordneten Bedeutung der Zwischenergebnisse für die Vermögens-, Ertrags- und Finanzgesamtlage des Gesamtabschlusses wurde auf diesen Konsolidierungsschritt verzichtet (siehe Gesamtabschlussrichtlinie Seite 10).

#### 5. Jahresergebnis / Gesamtergebnisrechnung

Der **Jahresfehlbetrag** des Gesamtabschlusses beläuft sich auf **-2.053.695,80 €**. Die Differenz zwischen Gesamtabschluss und dem städtischen Einzelabschluss ist deutlich. Der städtische Abschluss weist mit einem Jahresergebnis von -1.740.939,11 € im Vergleich zum Gesamtabschluss ein um 312.756,69 € höheres Ergebnis aus. Ursache für diese Differenz sind hauptsächlich Korrekturbuchungen im Zusammenhang mit den von der Stadt Mettmann zu tragenden Verlustausgleichs der GfW. Daher musste der im Jahre 2018 entstandene Fehlbetrag i.H.v. 54.192,83 € eingebucht und der Fehlbetrag des Vorjahres i.H.v. 530.264,33 € ausgebucht werden. Darüber hinaus wurden in 2018 die stillen Reserven der GfW um 425.606,41 € erfolgswirksam ausgebucht. Die im städtischen Einzelabschluss enthaltene Ausschüttung der Stadtwerke von 452.658,00 € musste ebenfalls eliminiert werden.

Außerdem wurde der auf die Stadt Wülfrath entfallende Anteil am Ergebnis der VHS i.H.v. 26.986,13 € in den Posten „Anderen Gesellschaftern zuzurechnendes Ergebnis“ umgebucht sowie die Abschreibung auf den Geschäfts- oder Firmenwert des Stadtwerke-Teilkonzerns i.H.v. 88.434,40 € aufwandswirksam erfasst.

Nach der Vorabauschüttung der Stromnetzgesellschaft Mettmann mbH & Co. KG an die innogy Netze Deutschland GmbH i.H.v. 81.819,82 € verbleibt ein **Gesamtergebnis** i.H.v. - **2.426.250,21 €**; verglichen mit dem Gesamtergebnis im städtischen Einzelabschluss ist dieses um 685.311,10 € geringer.

Die Beträge der Zeilen der Gesamtergebnisrechnung ergeben sich aus den jeweiligen Einzelabschlüssen unter Berücksichtigung von Korrektur- und Konsolidierungsbuchungen folgendermaßen:

Die **ordentlichen Gesamterträge** belaufen sich auf 111.869.459,91 €. Zu dem Betrag des städtischen Einzelhaushaltes i.H.v. 107.253.391,98 € wurden die Erträge der GfW i.H.v. 1.863.196,23 €, der VHS i.H.v. 1.066.728,31 € und des Stadtwerke-Teilkonzerns i.H.v. 3.352.443,13 € hinzugerechnet. Die Ertragskonsolidierungsbuchungen belaufen sich von Zeile 1 bis Zeile 8 der Gesamtergebnisrechnung auf 1.666.299,74 € und wirken ertragsreduzierend.

Die **ordentlichen Gesamtaufwendungen** betragen 112.371.486,34 €. Sie ergeben sich aus der Summe des städtischen Einzelabschlusses i.H.v. 108.059.335,51 €, Aufwendungen der GfW i.H.v. 1.823.854,41 €, der VHS i.H.v. 991.766,85 € und des Stadtwerke-Teilkonzerns i.H.v. 3.010.377,73 €. Der Transferaufwand auf städtischer Seite reduzierte sich im Rahmen der Gesamtabchlussstellung im Jahr 2018 um 743.689,40 €. Auf Seiten der GfW erhöhten sich mittels Anpassungsbuchungen und Konsolidierungen die sonst. ordentlichen Aufwendungen um einen Betrag i.H.v. 1.915.816,79 €. Bei den Stadtwerken reduzierten sich mittels Anpassungsbuchungen und Konsolidierungen die sonst. ordentlichen Aufwendungen um einen Betrag i.H.v. 72.709,26 €.

Die Zeilen 11 bis 16 der Gesamtergebnisrechnung betreffend wurde insgesamt ein Betrag i.H.v. 1.513.848,16 € aufwandsmindernd konsolidiert.

Das **Gesamtfinanzergebnis** beläuft sich auf -1.551.669,37 €. Es ergibt sich aus dem Betrag des städtischen Einzelabschlusses i.H.v. -934.995,58 €, dem der GfW i.H.v. -39.341,82 € und der Stadtwerke i.H.v. -244.062,52 € nach Eliminierung der Ausschüttung der Stadtwerke von 452.658,00 € abzüglich der darauf entfallenden Kapitalertragsteuer von 119.388,55 €.

Da innerhalb der Gesamtergebnisrechnung zahlreiche dieser Buchungen vorgenommen worden sind, wird an dieser Stelle auf die Excel-Tabelle „Erläuterung zur Gesamtergebnisrechnung“ verwiesen. Diese veranschaulicht die Anpassungs- sowie Konsolidierungsbuchungen im Detail.

## 6. Erläuterungen zur Gesamtbilanz

Die Gesamtbilanz fasst – wie bereits erläutert – die Gesamtwerte nach der Konsolidierung zusammen. Hierbei sei auf das grundsätzliche Zahlenwerk der jeweiligen Einzelabschlüsse hingewiesen. Der Konzern Stadt Mettmann weist eine Bilanzsumme i.H.v. **434.051.781,98 €** aus, hiervon entfallen 97,39 % auf den Einzelabschluss der Stadt Mettmann. Wenn man diese Summe mit der im Gesamtabchluss enthaltenen Bilanzsumme der Stadt Mettmann vergleicht, so weist die Gesamtbilanz **11.346.710,05 €** mehr aus.

### 6.1 Aktiva

#### 6.1.1 Anlagevermögen

Das Sachanlagevermögen im Gesamtabchluss hat sich in Bezug auf den Einzelabschluss der Stadt Mettmann um **9.752.308,84 €** erhöht.

Die Finanzanlagen haben sich im Gesamtabchluss gegenüber dem städtischen Abschluss um **15.718.763,77 €** verringert. Dieses resultiert aus den Beziehungen untereinander (Stadt - Gesellschaft / Gesellschaft - Stadt), die bei der Konsolidierung neutralisiert worden sind. Im Gesamtabchluss wurden die Anteile an verbundenen Unternehmen (GfW: 679.626,28 €, VHS: 1,00 €, Stadtwerke: 1.772.556,84 € = 2.452.184,12 €) sowie die Ausleihungen an verbundene Unternehmen (GfW: 1.500.000,00 €, Stadtwerke: 11.766.579,65 €) nicht berücksichtigt.

Das Anlagevermögen weist im Gesamtabchluss einen Betrag i.H.v. **401.013.247,06 €** aus.

## 6.1.2 Umlaufvermögen

Das Umlaufvermögen im Gesamtabchluss hat sich gegenüber der städtischen Bilanz um **9.725.246,37 €** erhöht. Im Wesentlichen handelt es sich dabei um die von der GfW zum Verkauf bestimmten Grundstücke i.H.v. 5.550.206,47 € inkl. Aufdeckung der stillen Reserven i.H.v. 57.198,01 €, Öffentlich-rechtliche Forderungen und Forderungen aus Transferleistungen i.H.v. 7.208.169,46 € sowie liquide Mittel i.H.v. 7.032.765,45 €.

Das Umlaufvermögen wird im Gesamtabchluss mit **27.912.059,87 €** ausgewiesen.

## 6.1.3 Aktive Rechnungsabgrenzung

Der im Gesamtabchluss ausgewiesene Betrag i.H.v. 5.126.475,05 € setzt sich aus dem des städtischen Einzelabschlusses i.H.v. 5.125.767,34 €, dem der GfW i.H.v. 120,41 € und dem der VHS i.H.v. 587,30 € zusammen.

## 6.2 Passiva

### 6.2.1 Eigenkapital

Das Eigenkapital im Gesamtabchluss hat sich in Summe gegenüber dem städtischen Einzelabschluss um **444.474,21 €** erhöht. Die Positionen Allgemeine Rücklage, Ausgleichsrücklage und der Jahresfehlbetrag haben sich durch Anpassungsbuchungen bei der Stadt wie folgt verändert:

Da die Anteile an der GfW auf städtischer Seite zu hoch bemessen waren, wurden sie über eine Buchung gegen die **Allgemeine Rücklage** im Gesamtabchluss um 170.821,86 € vermindert. Da die erfolgswirksamen Buchungen der GfW des Vorjahres in die **Allgemeine Rücklage** umgebucht wurden, reduziert sie sich um weitere 556.822,02 €

Die **Ausgleichsrücklage** i.H.v. 372.473,24 € betrifft mit 301.626,92 € den Kernhaushalt und mit 110.697,38 € abzgl. der auf die Stadt Wülfrath entfallenden 39.851,06 € die VHS.

Die Verringerung des **Gesamtergebnisses** ist im Wesentlichen darauf zurückzuführen, dass der Verlustausgleich, den die Stadt für die GfW zu tragen hat, für das Jahr 2018 eingebucht worden ist. Dadurch kommt es zu einer Aufwandserhöhung i.H.v. 54.192,83 €. Diese hat ihrerseits eine Forderung in den Einzelabschluss eingestellt. Darüber hinaus wurde das Gesamtergebnis durch die Ausbuchung der stillen Reserven i.H.v. 425.606,41 € und die Abschreibung auf den Geschäfts- oder Firmenwert der Stadtwerke i.H.v. 88.434,40 € belastet.

### 6.2.2 Sonderposten

Die Sonderposten betragen 102.837.962,14 € und betreffen mit 102.836.974,76 € hauptsächlich den städtischen Einzelabschluss.

### **6.2.3 Rückstellungen**

Die Rückstellungen im Gesamtabchluss betragen 62.324.786,08 €. Dieser Betrag entspricht der Summe der Bilanzpositionen der Einzelabschlüsse.

### **6.2.4 Verbindlichkeiten**

Die Verbindlichkeiten im Gesamtabchluss belaufen sich auf 142.302.194,38 €. Dieser Betrag entspricht der Summe der Bilanzpositionen der Einzelabschlüsse (Stadt: 136.291.836,79 €, GfW: 6.648.307,67 €, VHS: 80.289,65 € und Stadtwerke: 13.057.422,01 €), bereinigt um Vorgänge, die aus der Schuldenkonsolidierung hervorgehen.

Herausgerechnet wurden u.a. Verbindlichkeiten gegenüber der Gesellschafterin Stadt Mettmann i.H.v. 1.500.000,00 € auf Seiten der GfW und i.H.v. 11.766.579,65 € auf Seiten der Stadtwerke sowie Verbindlichkeiten zur Übernahme der Verlustausgleiche des Haushaltsjahres und des Vorjahres i.H.v. 503.706,64 € auf Seiten der GfW.

### **6.2.5 Passive Rechnungsabgrenzung**

Der im Gesamtabchluss ausgewiesene Betrag i.H.v. 9.159.581,20 € entspricht der Summe der Bilanzpositionen der Einzelabschlüsse.

## **7. Kapitalflussrechnung (Cash-Flow-Rechnung)**

Die Kapitalflussrechnung soll die Gesamtbilanz sowie die Gesamtergebnisrechnung um Informationen hinsichtlich der Herkunft und Verwendung der liquiden Mittel des Konzerns ergänzen. Sie ist dem Gesamtanhang gem. § 51 Abs. 3 GemHVO NRW unter Beachtung des Deutschen Rechnungslegungsstandards Nr.2 (DRS 2) beizufügen und zu erläutern (siehe Anlage C).

## **8. Konsolidierungsinformationen zu den Tochterunternehmen**

### Gesellschaft für Wirtschaftsförderung in Mettmann mbH (GfW)

Die Stadt Mettmann ist alleinige Gesellschafterin (100%) der GfW, die somit im Rahmen der Vollkonsolidierung im Gesamtabchluss berücksichtigt wurde. Die Stammeinlage beträgt 26.000 € und wurde im Rahmen der Kapitalkonsolidierung herausgerechnet, genau wie der bei der Stadt Mettmann bilanzierte Ansatz i.H.v. 679.626,28 € abzgl. einer Minderung um 170.821,86 € („Anteile an verbundenen Unternehmen“). Lediglich die Erhöhung des Umlaufvermögens um 57.198,01 € (Aufdeckung der stillen Reserven) findet sich im Gesamtabchluss unter der Aktivposition „Vorräte“ wieder.

### Volkshochschul-Zweckverband Mettmann – Wülfrath (VHS)

Da der VHS-Zweckverband aufgrund des verzehrten Eigenkapitals überschuldet war, wurde ein sog. Eigenkapitalaufbaukonzept in der Verbandsversammlung beschlossen, welches den Sinn hatte, den Zweckverband finanziell zu unterstützen und langfristig Eigenkapital aufzubauen. Daher wurde mit dem Rechnungsprüfungsamt des Kreises Mettmann (RPA) abgestimmt, dass der VHS Zweckverband Mettmann-Wülfrath im Gesamtabchluss mit 1,00 € bei den Anteilen an verbundenen Unternehmen bilanziert wird. Hierbei handelt es sich um den Wertansatz in der städtischen Bilanz.

Inzwischen weist der Zweckverband wieder Eigenkapital aus, der Bilanzansatz im Einzelabschluss der Stadt von 1,00 € wurde jedoch beibehalten wird im Rahmen der Kapitalkonsolidierung herausgerechnet.

### Stadtwerke Mettmann GmbH

Die Stadt Mettmann ist alleinige Gesellschafterin (100%) des Teilkonzerns Stadtwerke Mettmann GmbH, die somit im Rahmen der Vollkonsolidierung im Gesamtabchluss berücksichtigt wurde. Die Stammeinlage beträgt 888.212,86 € und wurde im Rahmen der Kapitalkonsolidierung herausgerechnet, genau wie der bei der Stadt Mettmann bilanzierte Ansatz i.H.v. 1.772.556,84 €.

Es ergab sich ein Geschäfts- oder Firmenwert i.H.v. 884.343,98 € („Immaterielle Vermögensgegenstände“), der über 10 Jahre abgeschrieben wird.

## **9. Erstellung durch Wirtschaftsprüfungsgesellschaft**

Der vorliegende Gesamtabchluss wurde von der Wirtschaftsprüfungsgesellschaft EversheimStuible Treiberater GmbH aus Düsseldorf auf Basis des Tabellenkalkulationsprogramms Excel erstellt. Hierzu wurden dem Wirtschaftsprüfer sämtliche Berichte der in den Gesamtabchluss einzubeziehenden Unternehmen sowie Auswertungen aus der Finanzsoftware AB-Data, die die Konzernmutter Stadt Mettmann verwendet, von der Kämmerei zur Verfügung gestellt.

## **10. Ergänzende Informationen**

In den einzelnen Konzernunternehmen wurden Anpassungsbuchungen vorgenommen. Da diese gegen Eigenkapitalpositionen (Allgemeine Rücklage / Ausgleichsrücklage / Jahresergebnis) gebucht wurden, wird nachfolgend kurz dargestellt, wie verfahren worden ist:

### Allgemeine Rücklage

Bilanzielle Veränderungen (Bsp.: Aufdeckung der stillen Reserven) sind nicht ergebniswirksam und werden somit – unabhängig, ob die Ausgleichsrücklage noch einen Bestand hat – über die Allgemeine Rücklage gebucht. Minderungen der stillen Reserven werden in Folgejahren ergebniswirksam gebucht.

### Beispiel aus dem Gesamtabchluss 2017:

Roh-, Hilfs- und Betriebsstoffe, Waren (Grundstücke)	an	Allgemeine Rücklage	482.804,42 €
---	----	---------------------	--------------

### Beispiel aus dem Gesamtabchluss 2018:

Sonstige ordentliche Aufwendungen	an	Roh-, Hilfs- und Betriebsstoffe, Waren (Grundstücke)	425.606,41 €
--------------------------------------	----	---	--------------

## Jahresergebnis

Anpassungsbuchungen, die die Ergebnisrechnung des laufenden Jahres berühren, werden über die Gesamtergebnisrechnung gebucht. (Bsp.: es wurde im aktuellen Jahr eine Abschreibung auf den Geschäfts- oder Firmenwert der Stadtwerke und auf die stillen Reserven der GfW vorgenommen).

Die drei nachfolgenden Tabellen sollen die Gesamtergebnisrechnung und die Gesamtbilanz zahlenmäßig näher erläutern:





Erläuterung zur Gesamtergebnisrechnung 2018

	Ertrags- und Aufwandsarten	Stadt Mettmann	Korrekturbuchung	Volkshochschule	Korrekturbuchung	Gesellschaft f. Wirtschaftsförderung	Korrekturbuchung	Stadtwerke Mettmann	Korrekturbuchung	Summenergebnisrechnung	Folgekonsolidierung		Konzernergebnisrechnung	Bemerkungen
											Soll	Haben		
1	+ Steuern und ähnliche Abgaben	52.330.001,17		0,00		0,00		0,00		52.330.001,17	114.454,01		52.215.547,16	Stadt: Konsolidierung von Gewerbe- und Grundsteuererträgen
2	+ Zuwendungen und allg. Umlagen	20.754.616,11		614.728,84		0,00		0,00		21.369.344,95	213.425,07		21.155.919,88	VHS-Umlage konsolidiert 213.425,07 €.
3	+ Sonstige Transfererträge	1.148.798,74		0,00		0,00		0,00		1.148.798,74			1.148.798,74	
4	+ Öffentlich-rechtliche Leistungsentgelte	22.735.251,91		195.121,55		0,00		0,00		22.930.373,46	1.613,10		22.928.760,36	Stadt: Konsolidierung von Gebühreneinnahmen
5	+ Privatrechtliche Leistungsentgelte	1.190.801,98		285,40		1.809.003,40		3.122.512,81		6.122.603,59			6.122.603,59	
6	+ Kostenerstattungen und Kostenumlagen	3.995.963,24		251.580,19		54.192,83	-54.192,83	0,00		4.247.543,43	6.180,00		4.241.363,43	Stadt: Konsolidierung Personalkosten (6.000,00 €); Nachbuchung Personalkosten VHS: 4.906,28 €; Konsolidierung Personalkosten VHS: 4.906,28 €; Umgliederung Verlustausgleich GfW (54.192,83 €)
7	+ Sonstige ordentliche Erträge	4.804.665,47		5.012,33		0,00		229.930,32		5.039.608,12	1.276.434,73		3.763.173,39	Konsolidierung Konzessionsabgaben Stadtwerke
8	+ Aktivierte Eigenleistungen	293.293,36		0,00		0,00		0,00		293.293,36			293.293,36	
9	+ / - Bestandsveränderungen	0,00		0,00		0,00		0,00		0,00			0,00	
10	= Ordentliche Gesamterträge	107.253.391,98		1.066.728,31		1.863.196,23		3.352.443,13		113.481.566,82			111.869.459,91	
11	- Personalaufwendungen	31.834.622,36		773.184,50		0,00		0,00		32.607.806,86			32.607.806,86	
12	- Versorgungsaufwendungen	2.834.167,43		0,00		0,00		0,00		2.834.167,43			2.834.167,43	
13	- Aufwendungen für Sach- u. Dienstleistungen	12.291.385,41		63.782,72		1.755.192,30	-1.519.100,00	1.267.767,41	-1.177.514,41	12.681.513,43		5.086,28	12.676.427,15	GfW: 1.519.100,00 € Aufwand aus Abgang Grundstücke umgebucht. Konsolidierung Personalkosten VHS: 4.906,28 €; Stromnetzgesellschaft: 1.176.000 € Konzessionsabgabe und 1.514,41 € Preisnachlässe in sonstige ordentliche Aufwendungen umgebucht.
14	- Bilanzielle Abschreibung	10.586.608,22		35.180,44		119,00		1.334.189,26		11.956.096,92	88.434,40		12.044.531,32	Abschreibung Geschäfts- oder Firmenwert Stadtwerke
15	- Transferaufwendungen	45.956.496,67	-476.071,50	0,00		0,00		0,00		45.480.425,17		267.617,90	45.212.807,27	Stadt: Verlustausgleich 2018 (54.192,83 €) eingebucht sowie Verlustausgleich Vorjahr (530.264,33 €) ausgebucht. Konsolidierung Verlustausgleich 2018: 54.192,83 €. Konsolidierung VHS-Umlage: 213.425,07 €.
16	- Sonstige ordentliche Aufwendungen	4.556.055,42		119.619,19		68.543,11	1.519.100,00	408.421,06	1.177.514,41	7.849.253,19		853.506,88	6.995.746,31	GfW: Konsolidierung von Grundsteueraufwand (28.889,62 €), 1.519.100,00 € Aufwand aus Abgang Grundstücke umgebucht. Minderung stille Reserven GfW 425.606,41 € gebucht., Stadtwerke: Konsolidierung von Gewerbesteueraufwand, Kernhaushalt: Nachbuchung Kapitalertragsteuer auf Vorabausschüttung Stadtwerke (119.388,55 €), Stromnetzgesellschaft: 1.176.000 € Konzessionsabgabe und 1.514,41 € Preisnachlässe konsolidiert, Gasnetzgesellschaft: 83.851,50 € Konzessionsabgabe und 15.068,82 €
17	= Ordentliche Gesamtaufwendungen	108.059.335,51	-476.071,50	991.766,85		1.823.854,41		3.010.377,73		113.409.263,00			112.371.486,34	Kommunalarbatt konsolidiert. Konsolidierung
18	= Ordentliches Gesamtergebnis (= Zeilen 10 und 17)	-805.943,53	476.071,50	74.961,46		39.341,82		342.065,40		72.303,82			-502.026,43	
19	+ Finanzerträge	1.171.553,80		0,00		0,00	54.192,83	0,00		1.225.746,63	631.165,47		594.581,16	GfW: Umgliederung Verlustausgleich (54.192,83 €) und anschließende Konsolidierung; Stadtwerke: Eliminierung Zinsen für Darlehen; Stadtwerke: Eliminierung Vorabausschüttungen: 452.658,00 € (333.269,45 € + 119.388,55 €), Buchung Kapitalertragsteuer (119.388,55 €)
20	- Finanzaufwendungen	2.106.549,38		0,00		39.341,82		244.062,52	452.658,00	2.842.611,72		696.361,19	2.146.250,53	Stadt: Eliminierung Zinsen für Darlehen: 243.703,19 €; Stadtwerke: Eliminierung Vorabausschüttungen: 452.658,00 €
21	= Gesamtfinanzsergebnis (= Zeilen 19 und 20)	-934.995,58	0,00	0,00		-39.341,82		-244.062,52		-1.616.865,09			-1.551.669,37	
22	= Gesamtergebnis der laufenden Geschäftstätigkeit (= Zeilen 18 und 21)	-1.740.939,11	476.071,50	74.961,46		-0,00		98.002,88		-1.544.561,27			-2.053.695,80	
23	+ Außerordentliche Erträge	0,00		0,00		0,00		0,00		0,00			0,00	
24	- Außerordentliche Aufwendungen	0,00		0,00		0,00		0,00		0,00			0,00	
25	= Außerordentliches Gesamtergebnis (= Zeilen 23 und 24)	0,00	0,00	0,00		0,00		0,00		0,00			0,00	
26	= Gesamtjahresergebnis (= Zeilen 22 und 25)	-1.740.939,11	476.071,50	74.961,46		-0,00		98.002,88		-1.544.561,27			-2.053.695,80	
27	- Anderen Gesellschaften zustehender Gewinn	0,00		0,00		0,00		798.226,28	-452.658,00	345.568,28	26.986,13		372.554,41	Umbuchung Vorabausschüttung: 452.658,00 €, Anteile von Minderheitsgesellschaftern: 26.986,13 €
28	- Zuführungen Allgemeine Rücklage	0,00		0,00		0,00		0,00		0,00			0,00	
29	= Gesamtergebnisanteil / Konzernergebnis	-1.740.939,11	476.071,50	74.961,46		-0,00		-700.223,40		-1.890.129,55	-26.986,13		-2.426.250,21	

Erläuterung zur Gesamtbilanz zum 31.12.2018 - Aktiva

	Kommunalbilanz Stadt	Korrekturbuchung Stadt	Kommunalbilanz VHS	Korrekturbuchung VHS	Kommunalbilanz GFW	Korrekturbuchung GFW	Kommunalbilanz Stadtwerke	Korrekturbuchung Stadtwerke	Summenbilanz	Folgekonsolidierung		Konzernbilanz	Begründung
										Soll	Haben		
<b>1. Anlagevermögen</b>	<b>399.392.491,09</b>		<b>76.541,44</b>		<b>1,00</b>		<b>16.511.284,92</b>		<b>415.980.318,45</b>			<b>401.013.247,06</b>	
<b>1.1 Immaterielle Vermögensgegenstände</b>	<b>405.579,22</b>		<b>23,00</b>		<b>1,00</b>		<b>6.835.494,52</b>		<b>7.241.097,74</b>	<b>751.692,38</b>		<b>7.992.790,12</b>	Geschäfts- oder Firmenwert: 1.772.556,84 € Beteiligungsbuchwert abzgl. 888.212,86 € Eigenkapital Stadtwerke abzgl. Abschreibungen für 1 Halbjahr: 44.217,20 € und 1 volles Jahr: 88.434,40 €
<b>1.2 Sachanlagen</b>	<b>369.329.449,68</b>		<b>76.518,44</b>		<b>0,00</b>		<b>9.675.790,40</b>		<b>379.081.758,52</b>			<b>379.081.758,52</b>	
<b>1.2.1 Unbebaute Grundstücke und grundstücksgleiche Rechte</b>	<b>72.446.947,13</b>		<b>0,00</b>		<b>0,00</b>		<b>0,00</b>		<b>72.446.947,13</b>			<b>72.446.947,13</b>	
1.2.1.1 Grünflächen	66.535.140,97		0,00		0,00		0,00		66.535.140,97			66.535.140,97	
1.2.1.2 Ackerland	1.151.318,55		0,00		0,00		0,00		1.151.318,55			1.151.318,55	
1.2.1.3 Wald, Forsten	458.503,30		0,00		0,00		0,00		458.503,30			458.503,30	
1.2.1.4 Sonstige unbebaute Grundstücke	4.301.984,31		0,00		0,00		0,00		4.301.984,31			4.301.984,31	
<b>1.2.2 Bebaute Grundstücke und grundstücksgleiche Rechte</b>	<b>102.267.624,29</b>		<b>0,00</b>		<b>0,00</b>		<b>265.304,00</b>		<b>102.532.928,29</b>			<b>102.532.928,29</b>	
1.2.2.1 Kinder- und Jugendeinrichtungen	15.952.579,10		0,00		0,00		0,00		15.952.579,10			15.952.579,10	
1.2.2.2 Schulen	55.362.140,35		0,00		0,00		0,00		55.362.140,35			55.362.140,35	
1.2.2.3 Wohnbauten	3.358.463,58		0,00		0,00		0,00		3.358.463,58			3.358.463,58	
1.2.2.4 Sonstige Dienst-, Geschäfts- und Betriebsgebäude	27.594.441,26		0,00		0,00		265.304,00		27.859.745,26			27.859.745,26	
<b>1.2.3 Infrastrukturvermögen</b>	<b>180.037.374,73</b>		<b>0,00</b>		<b>0,00</b>		<b>0,00</b>		<b>180.037.374,73</b>			<b>180.037.374,73</b>	
1.2.3.1 Grund und Böden des Infrastrukturvermögens	32.260.786,36		0,00		0,00		0,00		32.260.786,36			32.260.786,36	
1.2.3.2 Brücken und Tunnel	7.575.412,64		0,00		0,00		0,00		7.575.412,64			7.575.412,64	
1.2.3.3 Gleisanlagen mit Streckenausrüstung und Sicherheitsanlagen	0,00		0,00		0,00		0,00		0,00			0,00	
1.2.3.4 Entwässerungs- und Abwasserbeseitigungsanlagen	72.740.796,80		0,00		0,00		0,00		72.740.796,80			72.740.796,80	
1.2.3.5 Straßennetz mit Wegen, Plätzen und Verkehrsanlagen	64.331.010,79		0,00		0,00		0,00		64.331.010,79			64.331.010,79	
1.2.3.6 Sonstige Bauten des Infrastrukturvermögens	3.129.368,14		0,00		0,00		0,00		3.129.368,14			3.129.368,14	
<b>1.2.4 Bauten auf fremdem Grund und Boden</b>	<b>1.514.346,37</b>		<b>0,00</b>		<b>0,00</b>		<b>0,00</b>		<b>1.514.346,37</b>			<b>1.514.346,37</b>	
<b>1.2.5 Kunstgegenstände, Kulturdenkmäler</b>	<b>5.804,09</b>		<b>0,00</b>		<b>0,00</b>		<b>0,00</b>		<b>5.804,09</b>			<b>5.804,09</b>	
<b>1.2.6 Maschinen und technische Anlagen, Fahrzeuge</b>	<b>3.628.137,85</b>		<b>3,00</b>		<b>0,00</b>		<b>9.368.360,06</b>		<b>12.996.500,91</b>			<b>12.996.500,91</b>	
<b>1.2.7 Betriebs- und Geschäftsausstattung</b>	<b>4.513.093,91</b>		<b>76.515,44</b>		<b>0,00</b>		<b>1.426,00</b>		<b>4.591.035,35</b>			<b>4.591.035,35</b>	
<b>1.2.8 Geleistete Anzahlungen, Anlagen im Bau</b>	<b>4.916.121,31</b>		<b>0,00</b>		<b>0,00</b>		<b>40.700,34</b>		<b>4.956.821,65</b>			<b>4.956.821,65</b>	
<b>1.3 Finanzanlagen</b>	<b>29.657.462,19</b>		<b>0,00</b>		<b>0,00</b>		<b>0,00</b>		<b>29.657.462,19</b>			<b>13.938.698,42</b>	
<b>1.3.1 Anteile an verbundenen Unternehmen</b>	<b>2.452.184,12</b>		<b>0,00</b>		<b>0,00</b>		<b>0,00</b>		<b>2.452.184,12</b>		<b>2.452.184,12</b>	<b>0,00</b>	Anteil an der GFW: 679.626,28 €, Anteil an der VHS: 1 €, Anteil an den Stadtwerken: 1.772.556,84 €
1.3.1.1 Anteile an verbundenen Unternehmen	2.452.184,12		0,00		0,00		0,00		2.452.184,12		2.452.184,12	0,00	
1.3.1.2 geleistete Zahlungen Stadtwerke Mettmann GmbH	0,00		0,00		0,00		0,00		0,00		0,00	0,00	
<b>1.3.2 Anteile an assoziierten Unternehmen</b>	<b>0,00</b>		<b>0,00</b>		<b>0,00</b>		<b>0,00</b>		<b>0,00</b>		<b>0,00</b>	<b>0,00</b>	
<b>1.3.3 übrige Beteiligungen</b>	<b>0,00</b>		<b>0,00</b>		<b>0,00</b>		<b>0,00</b>		<b>0,00</b>		<b>0,00</b>	<b>0,00</b>	
<b>1.3.4 Sondervermögen</b>	<b>0,00</b>		<b>0,00</b>		<b>0,00</b>		<b>0,00</b>		<b>0,00</b>		<b>0,00</b>	<b>0,00</b>	
<b>1.3.5 Wertpapiere des Anlagevermögens</b>	<b>302.980,01</b>		<b>0,00</b>		<b>0,00</b>		<b>0,00</b>		<b>302.980,01</b>		<b>302.980,01</b>	<b>302.980,01</b>	
<b>1.3.6 Ausleihungen</b>	<b>26.902.298,06</b>		<b>0,00</b>		<b>0,00</b>		<b>0,00</b>		<b>26.902.298,06</b>		<b>13.266.579,65</b>	<b>13.635.718,41</b>	Kassenkredit Stadtwerke : 11.766.579,65 €; GFW: 1.500.000 €
1.3.6.1 an verbundene Unternehmen	13.266.579,65		0,00		0,00		0,00		13.266.579,65		13.266.579,65	0,00	
1.3.6.2 an Beteiligungen	0,00		0,00		0,00		0,00		0,00		0,00	0,00	
1.3.6.3 an Sondervermögen	0,00		0,00		0,00		0,00		0,00		0,00	0,00	
1.3.6.4 Sonstige Ausleihungen	13.635.718,41		0,00		0,00		0,00		13.635.718,41		0,00	13.635.718,41	
<b>2. Umlaufvermögen</b>	<b>18.186.813,50</b>		<b>449.243,54</b>		<b>7.590.783,26</b>		<b>2.212.947,89</b>		<b>28.439.788,19</b>			<b>27.912.059,87</b>	
<b>2.1 Vorräte des Umlaufvermögens</b>	<b>0,00</b>		<b>0,00</b>		<b>5.550.206,47</b>		<b>0,00</b>		<b>5.550.206,47</b>			<b>5.607.404,48</b>	
<b>2.1.1 Roh-, Hilfs- und Betriebsstoffe</b>	<b>0,00</b>		<b>0,00</b>		<b>5.550.206,47</b>	<b>482.804,42</b>	<b>0,00</b>		<b>6.033.010,89</b>	<b>425.606,41</b>		<b>5.607.404,48</b>	Stille Reserve GFW L.H.v. 482.804,42 €; Minderungen darauf L.H.v. 425.606,41 €.
<b>2.1.2 Geleistete Anzahlungen</b>	<b>0,00</b>		<b>0,00</b>		<b>0,00</b>	<b>0,00</b>	<b>0,00</b>		<b>0,00</b>			<b>0,00</b>	
<b>2.2 Forderungen und sonstige Vermögensgegenstände</b>	<b>12.233.006,92</b>		<b>55.709,14</b>		<b>2.032.168,71</b>		<b>1.535.931,50</b>		<b>15.856.816,27</b>			<b>15.271.889,94</b>	
<b>2.2.1 Öffentlich-rechtliche Forderungen und Forderungen aus Transferleistungen</b>	<b>7.153.681,42</b>		<b>54.488,04</b>		<b>0,00</b>		<b>0,00</b>		<b>7.208.169,46</b>			<b>7.208.169,46</b>	
2.2.1.1 Gebühren	1.065.328,95		0,00		0,00		0,00		1.065.328,95			1.065.328,95	
2.2.1.2 Beiträge	0,00		54.488,04		0,00		0,00		54.488,04			54.488,04	
2.2.1.3 Steuern	1.992.432,95		0,00		0,00		0,00		1.992.432,95			1.992.432,95	
2.2.1.4 Forderungen aus Transferleistungen	1.095.501,01		0,00		0,00		0,00		1.095.501,01			1.095.501,01	
2.2.1.5 Sonstige öffentlich-rechtliche Forderungen	3.000.418,51		0,00		0,00		0,00		3.000.418,51			3.000.418,51	
<b>2.2.2 Privatrechtliche Forderungen</b>	<b>5.079.325,50</b>		<b>1.221,10</b>		<b>2.007.332,16</b>		<b>603.489,00</b>		<b>7.691.367,76</b>			<b>7.106.394,39</b>	
2.2.2.1 gegenüber dem privaten Bereich	4.529.714,54		0,00		1.422.875,00		603.489,00		6.556.078,54			6.556.078,54	
2.2.2.2 gegenüber dem öffentlichen Bereich	549.094,75		1.221,10		0,00		0,00		550.315,85			550.315,85	
2.2.2.3 gegen verbundene Unternehmen	516,21	-47,04	0,00		584.457,16		0,00		584.926,33	584.926,33		0,00	Forderungen der Stadt gegen verbundene Unternehmen um 47,04 € zu hoch; 180,00 € Seminarteilnahme, 4.906,28 € Erstattung Personalkosten der VHS korrigiert (nachgebucht und konsolidiert); 289,17 € Zinsen bei der GFW korrigiert; 584.457,16 € Forderungen der GFW geg. die Stadt.
2.2.2.4 gegen Beteiligungen	0,00		0,00		0,00		0,00		0,00			0,00	
2.2.2.5 gegen Sondervermögen	0,00		0,00		0,00		0,00		0,00			0,00	
<b>2.2.3 Sonstige Vermögensgegenstände</b>	<b>0,00</b>	<b>47,04</b>	<b>0,00</b>		<b>24.836,55</b>	<b>0,00</b>	<b>932.442,50</b>		<b>957.326,09</b>			<b>957.326,09</b>	Forderungen der Stadt gegen verbundene Unternehmen um 47,04 € zu hoch.
<b>2.3 Wertpapiere des Umlaufvermögens</b>	<b>0,00</b>		<b>0,00</b>		<b>0,00</b>		<b>0,00</b>		<b>0,00</b>			<b>0,00</b>	
<b>2.4 Liquide Mittel</b>	<b>5.953.806,58</b>		<b>393.534,40</b>		<b>8.408,08</b>		<b>677.016,39</b>		<b>7.032.765,45</b>			<b>7.032.765,45</b>	
<b>3. Aktive Rechnungsabgrenzung</b>	<b>5.125.767,34</b>		<b>587,30</b>		<b>120,41</b>		<b>0,00</b>		<b>5.126.475,05</b>			<b>5.126.475,05</b>	
<b>4. Nicht durch Eigenkapital gedeckter Fehlbetrag</b>	<b>0,00</b>		<b>0,00</b>		<b>0,00</b>		<b>0,00</b>		<b>0,00</b>			<b>0,00</b>	
<b>Bilanzsumme:</b>	<b>422.705.071,93</b>	<b>0,00</b>	<b>526.372,28</b>	<b>0,00</b>	<b>7.590.904,67</b>	<b>482.804,42</b>	<b>18.724.232,81</b>	<b>0,00</b>	<b>450.029.386,11</b>	<b>751.692,38</b>	<b>16.729.296,51</b>	<b>434.051.781,98</b>	

Erläuterung zur Gesamtbilanz zum 31.12.2018 - Passiva

	Kommunalbilanz	Korrekturbuchun	Kommunalbilanz	Korrekturbuchun	Kommunalbilanz	Korrekturbuchung	Kommunalbilanz	Korrekturbuchung	Summenbilanz	Folgekonsolidierung		Konzernbilanz	Begründung
	Stadt	Stadt	VHS	VHS	GfW	GfW	Stadtwerke	Stadtwerke		Soll	Haben		
<b>1. Eigenkapital</b>	<b>116.982.783,97</b>		<b>406.643,40</b>		<b>26.000,00</b>		<b>1.730.968,78</b>		<b>120.105.272,07</b>			<b>117.427.258,18</b>	
1.1 Allgemeine Rücklage	118.272.279,66		220.984,56		26.000,00	482.804,42	595.853,34		119.597.921,98	2.248.433,80		117.349.488,18	GfW: 482.804,42 € => Erhöhung wegen Ausweis stiller Reserven. Konsolidierung des Eigenkapitals der GfW (679.626,28 €), Buchung Verlustausgleiche und Förderung Sportanlage Vorjahre 556.822,02 €, Stadtwerke: 888.212,86 € zzgl. aufgelaufene Abschreibung auf den Geschäfts- oder Firmenwert: 44.217,20 € . VHS: 79.555,44 €
1.2 Sonderrücklagen	149.816,50		0,00		0,00		0,00		149.816,50			149.816,50	
1.3 Ausgleichsrücklage	301.626,92		110.697,38		0,00		0,00		412.324,30	39.851,06		372.473,24	
1.4 Jahresüberschuss/-fehlbetrag Haushalt	-1.740.939,11	476.071,50	74.961,46		0,00		-700.223,40		-1.890.129,55	536.120,66		-2.426.250,21	Stadt: 54.192,83 € Aufwandsreduktion Verlustausgleich; 530.264,33 € Ausbuchung Verlustausgleich Vorjahr. Minderung stille Reserven i.H.v. 425.606,41 €. Stadtwerke: Abschreibung Geschäfts- oder Firmenwert: 88.434,40 €
1.5 Ausgleichsposten für Anteile fremder Gesellschafter	0,00		0,00		0,00		1.835.338,84		1.835.338,84		146.391,63	1.981.730,47	Anteil Stadt Wülfrath
<b>2. Sonderposten</b>	<b>102.836.974,76</b>		<b>987,38</b>		<b>0,00</b>		<b>0,00</b>		<b>102.837.962,14</b>			<b>102.837.962,14</b>	
2.1 für Zuwendungen	71.685.866,89		2,00		0,00		0,00		71.685.868,89			71.685.868,89	
2.2 für Beiträge	23.782.746,95		0,00		0,00		0,00		23.782.746,95			23.782.746,95	
2.3 für den Gebührenaussgleich	1.391.824,39		0,00		0,00		0,00		1.391.824,39			1.391.824,39	
2.4 Sonstige Sonderposten	5.976.536,53		985,38		0,00		0,00		5.977.521,91			5.977.521,91	
<b>3. Rückstellungen</b>	<b>59.818.608,61</b>		<b>36.746,85</b>		<b>916.547,00</b>		<b>1.552.883,62</b>		<b>62.324.786,08</b>			<b>62.324.786,08</b>	
3.1 Pensionsrückstellungen	52.859.234,81		0,00		0,00		0,00		52.859.234,81			52.859.234,81	
3.2 Rückstellungen für Deponien und Altlasten	1.008.516,26		0,00		0,00		0,00		1.008.516,26			1.008.516,26	
3.3 Instandhaltungsrückstellungen	120.127,11		0,00		0,00		0,00		120.127,11			120.127,11	
3.4 Sonstige Rückstellungen nach § 36 Abs. 4 und 5 GemHVO	5.830.730,43		36.746,85		916.547,00		1.552.883,62		8.336.907,90			8.336.907,90	
<b>4. Verbindlichkeiten</b>	<b>136.291.836,79</b>		<b>80.289,65</b>		<b>6.648.307,67</b>		<b>13.057.422,01</b>		<b>155.601.784,62</b>			<b>142.302.194,38</b>	
4.1 Anleihen	0,00		0,00		0,00		0,00		0,00			0,00	
4.2 Verbindlichkeiten aus Krediten für Investitionen	78.765.364,20		0,00		5.070.086,69		12.816.579,65		96.652.030,54			84.885.450,89	
4.2.1 von verbundenen Unternehmen	0,00		0,00		0,00		11.766.579,65		11.766.579,65	11.766.579,65		0,00	Kassenkredit Stadtwerke : 11.766.579,65 €
4.2.2 von Beteiligungen	0,00		0,00		0,00		0,00		0,00			0,00	
4.2.3 von Sondervermögen	0,00		0,00		0,00		0,00		0,00			0,00	
4.2.4 vom öffentlichen Bereich	0,00		0,00		0,00		0,00		0,00			0,00	
4.2.5 vom privaten Kreditmarkt	78.765.364,20		0,00		5.070.086,69		1.050.000,00		84.885.450,89			84.885.450,89	
4.3 Verbindlichkeiten aus Krediten zur Liquiditätssicherung	49.487.819,94		0,00		1.500.289,17		0,00		50.988.109,11	1.500.289,17		49.487.819,94	Kassenkredit GfW: 1.500.000 €; nicht gezahlte Zinsen: 289,17 €
4.4 Verbindlichkeiten aus Vorgängen, die Kreditaufnahmen wirtschaftlich gleichkommen	0,00		0,00		0,00		0,00		0,00			0,00	
4.5 Verbindlichkeiten aus Lieferungen und Leistungen	3.493.857,36		67.871,25		77.735,48		98.000,00		3.737.464,09	5.086,28		3.732.377,81	VHS: Erstattung Personalkosten
4.6 Verbindlichkeiten aus Transferleistungen	1.192.220,29		0,00		0,00		0,00		1.192.220,29			1.192.220,29	
4.7 Sonstige Verbindlichkeiten	2.508.608,78	-476.071,50	12.418,40		196,33		142.842,36		2.187.994,37	27.635,14		2.160.359,23	Stadt: 54.192,83 € Verlustausgleich GfW Ausbuchung Verlustausgleich Vorjahr 530.264,33 € und Umgliederung der Erfolgsbuchungen des Vorjahres in Allg. Rücklage.
4.8 Erhaltene Anzahlungen	843.966,22		0,00		0,00		0,00		843.966,22			843.966,22	
<b>5. Passive Rechnungsabgrenzung</b>	<b>6.774.867,80</b>		<b>1.705,00</b>		<b>50,00</b>		<b>2.382.958,40</b>		<b>9.159.581,20</b>			<b>9.159.581,20</b>	
<b>Bilanzsumme:</b>	<b>422.705.071,93</b>	<b>0,00</b>	<b>526.372,28</b>	<b>0,00</b>	<b>7.590.904,67</b>	<b>482.804,42</b>	<b>18.724.232,81</b>	<b>0,00</b>	<b>450.029.386,11</b>	<b>16.123.995,76</b>	<b>146.391,63</b>	<b>434.051.781,98</b>	



## Anlagen zum Gesamtanhang

- A. Konsolidierungskreis
- B. Gesamtverbindlichkeitspiegel
- C. Kapitalflussrechnung mit Erläuterung

Konsolidierungskreis
<p><b>Voll zu konsolidierende Organisationen ( &gt; 50% )</b></p> <p>100,00% Gesellschaft für Wirtschaftsförderung Mettmann mbH</p> <p>100,00% Stadtwerke Mettmann GmbH</p> <p>74,90% Gasnetzgesellschaft Mettmann mbH &amp; Co. KG</p> <p>74,90% Stromnetzgesellschaft Mettmann mbH &amp; Co. KG</p> <p>100,00% Gasnetzverwaltungsgesellschaft Mettmann mbH</p> <p>100,00% Stromnetzverwaltungsgesellschaft Mettmann mbH</p> <p>64,00% Volkshochschulzweckverband Mettmann - Wülfrath</p>
<p><b>Beteiligungen zur At - Cost - Konsolidierung ( &lt; 20% )</b></p> <p>4,64% Mettmanner Bauverein eG (1.280 Anteile)</p> <p>1,50% Lokalradio Mettmann Betriebsgesellschaft mbH &amp; Co. KG</p> <p>0,43% Stiftung Neanderthal Museum</p> <p>0,08% Anstalt öff. Rechts d-NRW</p> <p>0,54% KoPart eG</p> <p>1,00% NRW.Urban Kommunale Entwicklung GmbH</p>



## Gesamtverbindlichkeitspiegel 31.12.2018

Art der Verbindlichkeit	Gesamtbetrag am 31.12. des Haushalts- jahres	mit einer Restlaufzeit von			Gesamtbetrag am 31.12. des Vorjahres
		bis zu 1 Jahr	1 bis 5 Jahre	mehr als 5 Jahre	
	EUR	EUR	EUR	EUR	EUR
	1	2	3	4	5
1. Anleihen	0,00	0,00	0,00	0,00	0,00
2. Verbindlichkeiten aus Krediten für Investitionen	84.885.450,89	8.645.434,16	20.476.179,22	55.763.837,51	84.615.238,99
2.1 von verbundenen Unternehmen	0,00	0,00	0,00	0,00	0,00
2.2 von Beteiligungen	0,00	0,00	0,00	0,00	0,00
2.3 von Sondervermögen	0,00	0,00	0,00	0,00	0,00
2.4 vom öffentlichen Bereich	0,00	0,00	0,00	0,00	0,00
2.5 vom privaten Kreditmarkt	84.885.450,89	8.645.434,16	20.476.179,22	55.763.837,51	84.615.238,99
3. Verbindlichkeiten aus Krediten zur Liquiditätssicherung	49.487.819,94	40.411.974,83	0,00	9.075.845,11	48.303.172,93
3.1 vom öffentlichen Bereich	49.487.819,94	40.411.974,83	0,00	9.075.845,11	48.303.172,93
3.2 vom privaten Kreditmarkt	0,00	0,00	0,00	0,00	0,00
4. Verbindlichkeiten aus Vorgängen, die Kreditaufnahmen wirtschaftlich gleichkommen	0,00	0,00	0,00	0,00	0,00
5. Verbindlichkeiten aus Lieferungen und Leistungen	3.732.377,81	3.732.377,81	0,00	0,00	3.349.097,05
6. Verbindlichkeiten aus Transferleistungen	1.192.220,29	1.192.220,29	0,00	0,00	890.853,97
7. Sonstige Verbindlichkeiten	2.160.359,23	2.160.359,23	0,00	0,00	3.339.570,61
8. Erhaltene Anzahlungen	843.966,22	843.966,22	0,00	0,00	1.301.993,45
9. Summe aller Verbindlichkeiten	142.302.194,38	56.986.332,54	20.476.179,22	64.839.682,62	141.799.927,00

Nachrichtlich:

Haftungsverhältnisse zum 31.12.2018:

- 1.) THC Sportförderung: 39.171,00 €
- 2.) Gesellschaft für Wirtschaftsförderung: 5.051.929,61 €
- 3.) Regiobahn: 46.891,02 €

Bei den Haftungsverhältnissen handelt es sich um modifizierte Ausfallbürgschaften.



Gesamtabschluss Mettmann

## Kapitalflussrechnung zum 31.12.2018

	Zahlungsströme	Geschäftsjahr
		EUR
1.	Ordentliches Ergebnis / Ergebnis der lfd. Geschäftstätigkeit	- 2.053.695,80
2.	Abschreibungen auf immaterielle Vermögensgegenstände und Sachanlagen	+ 11.677.814,38
3.	Veränderung der langfristigen Rückstellungen	+ 2.295.295,99
4.	Sonstige zahlungsunwirksame Aufwendungen/Erträge	- 5.116.074,05
5.	Zunahme/Abnahme der Vorräte, der Forderungen aus Lieferungen und Leistungen sowie anderer Aktiva, die nicht der Investitions- oder der Finanzierungstätigkeit zuzuordnen sind	- 2.121.732,26
6.	Zunahme/Abnahme der Verbindlichkeiten aus Lieferungen und Leistungen sowie anderer Passiva, die nicht der Investitions- oder der Finanzierungstätigkeit zuzuordnen sind	- 409.266,19
7.	Verlust aus Sachanlagenabgängen	+ 26.069,36
8.	Veränderung der kurzfristigen Rückstellungen	+ 43.335,11
9.	<b>Cash flow aus laufender Geschäftstätigkeit (Summe aus 1 bis 8)</b>	<b><u>4.341.746,54</u></b>
10.	Auszahlungen für Investitionen in das immaterielle Vermögen	- 286.565,51
11.	Einzahlungen aus Abgängen des Sachanlagevermögens	+ 1.968.177,04
12.	Auszahlungen für Investitionen in das Sachanlagevermögen	- 11.947.567,41
13.	Einzahlungen aus Abgängen des Finanzanlagevermögens	+ 864.455,32
14.	Auszahlungen für Investitionen in das Finanzanlagevermögen	- 2.348.963,88
15.	Einzahlungen aus Sonderposten	+ 4.267.529,16
16.	<b>Cash flow aus Investitionstätigkeit (Summe aus 10 bis 15)</b>	<b><u>- 7.482.935,28</u></b>
17.	Einzahlungen in die Allgemeine Rücklage	+ 576.205,35
18.	Einzahlungen aus der Begebung von Anleihen und der Aufnahme von (Finanz-) Krediten	+ 20.728.000,00
19.	Auszahlungen für die Tilgung von Anleihen und (Finanz-) Krediten	- 19.772.224,38
20.	Ausschüttungen an Minderheitsgesellschafter	- 81.819,82
21.	<b>Cash flow aus Finanzierungstätigkeit (Summe aus 17 bis 20)</b>	<b><u>+ 1.450.161,15</u></b>
22.	Veränderung des Zahlungsmittelfonds (Summe aus 9, 16, 21)	- 1.691.027,59
23.	Zahlungsmittelfonds am Anfang der Periode	<u>8.723.793,04</u>
24.	<b>Finanzmittelfonds am Ende der Periode (Summe aus 22 bis 23)</b>	<b><u>7.032.765,45</u></b>



## **Erläuterung zur Kapitalflussrechnung:**

Ausgehend vom Gesamtjahresüberschuss findet innerhalb der Kapitalflussrechnung eine Rückrechnung zum Endbestand der liquiden Mittel des Geschäftsjahres statt.

Die dabei einzeln ausgewiesenen Cash-Flows geben an, wie sich der Stand der liquiden Mittel bzgl. der laufenden Geschäftstätigkeit, der Investitionstätigkeit und der Finanzierungstätigkeit verändert hat.

Dabei wird der Jahresüberschuss durch Hinzufügen der nicht zahlungswirksamen Aufwendungen, wie zum Beispiel Abschreibungen oder Einstellungen in die Rückstellungen, korrigiert. Zudem werden zahlungsunwirksame Erträge herausgerechnet, wie zum Beispiel Zuschreibungen oder Erträge aus der Auflösung von Rückstellungen. Daraus ergibt sich der *Cash-Flow der laufenden Geschäftstätigkeit*.

Im Anschluss wird der *Cash-Flow der Investitionstätigkeit* gebildet. Dafür werden Einzahlungen aus dem Abgang von Anlagevermögen ermittelt und um Auszahlungen für den Erwerb von Anlagevermögen reduziert.

Danach wird der *Cash-Flow der Finanzierungstätigkeit* errechnet. Dabei werden Einzahlungen aus der Kreditaufnahme und Auszahlungen für Kredittilgungen unsaldiert ausgewiesen. Um den Finanzmittelbestand der betrachteten Periode zu ermitteln, werden die gebildeten Cash-Flows addiert und um wechselkursbedingte Wertveränderungen bereinigt. Die Summe daraus wird mit dem Anfangsbestand der Periode addiert und ergibt somit den Finanzmittelbestand am Ende der Periode.

Die einzelnen Cash-Flows im Gesamtabchluss 2018 setzen sich wie folgt zusammen; die Beträge werden aus Vereinfachungsgründen gerundet ausgewiesen:

### **Cash-Flow aus lfd. Geschäftstätigkeit**

Aus lfd. Geschäftstätigkeit ergibt sich ein Cash-Flow von 4,34 Mio. €. Hier fallen insbesondere die Abschreibungen i.H.v. 11,68 Mio. €, die Zunahme der Rückstellungen i.H.v. 2,34 Mio. € sowie die Abnahme der Verbindlichkeiten i.H.v. 0,41 Mio. € ins Gewicht.

Der Verbesserung der Liquidität aus diesen Positionen stehen vor allem sonstige nicht zahlungswirksame Erträge i.H.v. 5,12 Mio. €, resultierend u.a. aus der Auflösung von Sonderposten, gegenüber. Die Zunahme der Forderungen und aktiven Rechnungsabgrenzungsposten i.H.v. 2,12 Mio. € vermindern ebenfalls die Liquidität des Konzerns.

Ein positiver Cash-Flow aus laufender Geschäftstätigkeit zeigt, dass für Investitionen oder Tilgungen von Krediten Zahlungsmittel, die aus einer Überdeckung der laufenden Geschäftstätigkeit resultieren, zur Verfügung stehen.

### **Cash-Flow aus Investitionstätigkeit**

Der Cash-Flow aus Investitionstätigkeit beläuft sich auf -7,48 Mio. €. Einzahlungen aus Abgängen von Gegenständen des Sach- und Finanzanlagevermögens i.H.v. insgesamt 2,83 Mio. € und Einzahlungen aus Sonderposten i.H.v. 4,27 Mio. € stehen Auszahlungen für Investitionen in das Gesamtanlagevermögen i.H.v. insgesamt 14,58 Mio. € gegenüber.

Ein negativer Cash-Flow aus Investitionstätigkeit offenbart, dass der Konzern Stadt Mettmann mehr investiert als desinvestiert hat.

### **Cash-Flow aus Finanzierungstätigkeit**

Der Cash-Flow aus Finanzierungstätigkeit beträgt 1,45 Mio. € und ist Einzahlungen aus der Aufnahme von Krediten und Auszahlungen aus der Tilgung von Krediten zurückzuführen. Außerdem sind Auszahlungen an Gesellschafter von 0,08 Mio. € enthalten.

Ein positiver Cash-Flow aus Finanzierungstätigkeit zeigt, dass die Mittelzuflüsse aus Kreditaufnahmen die Tilgungen von Krediten und Zinszahlungen überstiegen haben.

**Der Finanzmittelfonds hat sich insgesamt um 1,69 Mio. € vermindert** (Summe sämtlicher oben aufgeführter Cash-Flows). Da der Stand der liquiden Mittel zum 31.12.2017 bei 8.723.793,04 € lag, beläuft sich nach Berücksichtigung dieses unterjährigen Finanzmittelabflusses der Endbestand zum 31.12.2018 auf 7.032.765,45 €.



# Lagebericht

## zum Gesamtabschluss 2018

## 1. Vorbemerkung

Im Gesamtlagebericht des Gesamtabschlusses gilt es, die in den Einzelabschlüssen beschriebenen Situationen nicht zu wiederholen, sondern aus den beschriebenen Lagen unter Berücksichtigung der quantitativen Bedeutung für den Konzern Stadt eine Erkenntnis über die Gesamtlage zu generieren.

## 2. Einschätzung der Lage des Konzerns Stadt Mettmann

Im Gesamtabschluss sind die Einzelabschlüsse der Stadt, der Gesellschaft für Wirtschaftsförderung mbH (GfW), des Volkshochschulzweckverbands Mettmann - Wülfrath (VHS) sowie des Teilkonzerns der Stadtwerke Mettmann GmbH zu berücksichtigen.

### Gesamtergebnisrechnung

Der Gesamtjahresfehlbetrag beläuft sich auf 2.053.695,80 € gegenüber 466.908,86 € im Vorjahr. Nach Abzug des anderen Gesellschaftern zuzurechnenden Ergebnisses i.H.v. 290.734,59 € und Berücksichtigung der vorgenommenen Vorabausschüttungen i.H.v. 81.819,82 € verbleibt ein Gesamtergebnis i.H.v. -2.426.250,21 €.

### Gesamtbilanz

Der Konzern Stadt Mettmann weist eine Bilanzsumme i.H.v. **434.051.781,98 €** aus, hiervon entfallen 97,39 % auf den Einzelabschluss der Stadt Mettmann. Die Bilanzsumme ist gegenüber dem Vorjahr um **374.946,05 €** gestiegen.

Auf der Aktivseite nahmen die Forderungen und sonstigen Vermögensgegenstände um **3.887.490,38 €** zu sowie die Vorräte um **1.726.775,49 €** und die liquiden Mittel um **1.691.027,59 €** ab, auf der Passivseite sind die Rückstellungen um **2.338.631,10 €** höher und das Eigenkapital um **2.252.713,42 €** niedriger als im Vorjahr.

Im Gesamtabschluss sind die liquiden Mittel mit 7.032.765,45 € ausgewiesen.

Das Gesamtergebnis 2018 fällt gegenüber dem Vorjahresergebnis deutlich schlechter aus. Im Wesentlichen ist dieses auf eine Verschlechterung des städtischen Haushaltes zurückzuführen.

Das Jahresergebnis der Stadt Mettmann verminderte sich von 301.626,92 € in 2017 auf -1.740.939,11 € in 2018. Erhöhte Transferaufwendungen stehen höheren Gewerbesteuererträgen gegenüber.

### **3. NKF-Kennzahlenset NRW**

Für die Beurteilung der wirtschaftlichen Lage der Kommunen wurde von den Aufsichtsbehörden und der Gemeindeprüfungsanstalt als überörtliche Prüfungseinrichtung das NKF-Kennzahlenset erarbeitet (RdErl. D. Innenministeriums v. 01.10.2008, 34-48.04.05/01 – 2323/08).

Die Kennzahlen beleuchten dabei folgende 4 Bereiche:

- Hauswirtschaftliche Gesamtsituation
- Vermögenslage
- Finanzlage
- Ertragslage.

Die nachfolgenden Kennzahlen wurden auf der Grundlage des geprüften Jahresabschlusses der Stadt Mettmann sowie des Gesamtabschlusses zum 31.12.2018 ermittelt.

Kennzahl	Stadt Mettmann	Konzern Mettmann	Analyse
Aufwandsdeckungsgrad	99,25%	99,55%	Diese Kennzahl zeigt an, zu welchem Anteil die ordentlichen Aufwendungen durch ordentliche Erträge gedeckt werden können.
Eigenkapitalquote 1	27,67%	27,05%	Die Kennzahl misst den Anteil des Eigenkapitals an der Bilanzsumme.
Eigenkapitalquote 2	50,26%	49,05%	Bei der Kennzahl werden zusätzlich zum „echten“ Eigenkapital die Sonderposten mit Eigenkapitalcharakter (Zuschüsse und Beiträge) der Bilanzsumme gegenüber gestellt.
Fehlbetragsquote	1,47%	2,05%	Diese Kennzahl gibt Auskunft über den durch einen Fehlbetrag in Anspruch genommen Eigenkapitalanteil. Ein positives Ergebnis wird in diesem Fall als negative, ein negatives Ergebnis als positive Zahl ausgedrückt.
Infrastrukturquote	42,59%	41,48%	Die Kennzahl misst den Anteil des Infrastrukturvermögens (insbes. Kanäle, Straßen, Brücken) am Gesamtvermögen.
Abschreibungsintensität	9,80%	10,72%	Die Kennzahl stellt die Abschreibungen auf das Anlagevermögen den gesamten ordentlichen Aufwendungen gegenüber.
Drittfinanzierungsquote	42,73%	37,57%	Durch das Verhältnis von Erträgen aus der Auflösung von Sonderposten zu den Abschreibungen auf das Sachanlagevermögen wird deutlich, inwieweit die Belastung durch Abschreibungen durch Drittfinanzierung (Zuschüsse, Beiträge) gemildert wird.
Investitionsquote	97,69%	99,80%	Diese Kennzahl bezieht sich nur auf das gesamte Anlagevermögen aus immateriellem Vermögen, Sach- und Finanzanlagen.  Dem Substanzverlust durch Abschreibungen und Vermögensabgänge steht der Zuwachs an Vermögen gegenüber.
Anlagendeckungsgrad 2	74,11%	74,36%	Die Kennzahl gibt an, wieviel Prozent des Anlagevermögens durch Eigenkapital und langfristige Verbindlichkeiten finanziert werden.
Dynamischer Verschuldungsgrad	66,93	66,35	Mit Hilfe dieser Kennzahl lässt sich die Schuldentilgungsfähigkeit der Gemeinde beurteilen. Der dynamische Verschuldungsgrad gibt an, in wie vielen Jahren es unter theoretisch gleichen

			Bedingungen möglich wäre, die Effektivverschuldung aus den zur Verfügung stehenden Finanzmitteln vollständig zu tilgen (Entschuldungsdauer). Für die Ermittlung der Kennzahl im Gesamtabschluss wurde der Cashflow aus laufender Geschäftstätigkeit aus der Kapitalflussrechnung herangezogen.
Liquidität 2. Grades	32,70%	37,21%	Die Kennzahl gibt Auskunft über die kurzfristige Liquidität, indem sie die liquiden Mittel und die kurzfristigen Forderungen ins Verhältnis zu den kurzfristigen Verbindlichkeiten setzt.
Kurzfristige Verbindlichkeiten	12,36%	13,13%	Wie hoch die Bilanz durch kurzfristiges Fremdkapital belastet wird, kann mit Hilfe dieser Kennzahl beurteilt werden.
Zinslastquote	1,95%	1,91%	Die Zinslastquote zeigt auf, welche Belastung aus Finanzaufwendungen zusätzlich zu den Aufwendungen aus laufender Verwaltungstätigkeit besteht.
Netto-Steuerquote	48,79%	46,68%	Diese Kennzahl gibt an, zu welchem Teil sich die Gemeinde selbst finanzieren kann und somit unabhängig von Finanzleistungen Dritter, z. B. staatlichen Zuwendungen, ist.
Zuwendungsquote	19,35%	18,91%	Diese Kennzahl gibt einen Hinweis darauf, inwieweit die Gemeinde von Zuwendungen und damit von Leistungen Dritter abhängig ist.
Personalintensität	29,46%	29,02%	Diese Kennzahl gibt den Anteil der Bruttopersonalaufwendungen (einschließlich der Zuführungen zu den Rückstellungen, aber ohne die Versorgungsaufwendungen) an den gesamten ordentlichen Aufwendungen wieder.
Sach- und Dienstleistungsintensität	11,37%	11,28%	Die Kennzahl soll darstellen, inwieweit Aufwendungen für Sach- und Dienstleistungen im Verhältnis zu den gesamten ordentlichen Aufwendungen entstanden sind.
Transferaufwandsquote	42,53%	40,24%	Die Kennzahl stellt den Anteil der Transferaufwendungen an den gesamten ordentlichen Aufwendungen dar. Hier werden insbesondere die Zuwendungen für Kindergärten, die Kreisumlage und die Umlage für den BRW erfasst.

#### **4. Chancen und Risiken für die künftige Entwicklung**

##### Stadt Mettmann:

Mit einem Verlust von rund 1,74 Mio. € weist die Ergebnisrechnung 2018 gegenüber der Planung 2018 (Überschuss rd. 0,01 Mio. €) ein minderes Ergebnis aus. Die Gründe hierfür sind in den Erläuterungen zur Ergebnisrechnung im Einzelnen dargelegt.

Chancen für die künftige Entwicklung ergeben sich insbesondere, wenn die Konjunktur weiterhin einen günstigen Verlauf nimmt. Dies wird Konsequenzen für die Gewerbesteuer und den Anteil an der Einkommensteuer haben. Ergibt sich durch positive konjunkturelle Impulse ein Anstieg der Beschäftigungszahlen, werden sich auch Ansprüche nach dem SGB II reduzieren, so dass daraus ebenfalls positive Auswirkungen auf die Kreisumlage entstehen können. Die weiterhin niedrigen Leitzinssätze bewirken zum gegenwärtigen Zeitpunkt auch in Folgejahren Entlastungen bei den Zinsaufwendungen. Eine Zunahme der Zinsaufwendungen aufgrund geplanter Investitionen wird deshalb auch nur in sehr geringem Maße erwartet.

Die weitere Entwicklung der Zinsstruktur stellt jedoch gleichzeitig auch einen Risikofaktor dar. Weiterhin sind stets Risiken im Zusammenhang mit möglichen Tarif- und Besoldungssteigerungen zu sehen. Ferner werden von den Bestrebungen des Landes, die Struktur des Finanzausgleiches weiter zu verändern, möglicherweise negative Auswirkungen für die Stadt Mettmann zu erwarten sein.

Steigende Sozialleistungen beim Landschaftsverband schlagen sich in Belastungen für die Kreisumlage nieder.

Die Entwicklung der flüchtlingsbedingten Mehraufwendungen im Zusammenhang mit den korrespondierenden Erstattungen ist nach wie vor nicht einschätzbar und folglich mit Aufwendungen für die Versorgung von Asylbewerbern von der Erstaufnahme über die Dauer des kompletten Anerkennungsverfahrens bis zur Anerkennung bzw. Ablehnung einschließlich der weiteren Kosten von abgelehnten, aber geduldeten Flüchtlingen bis zur Entscheidung über deren Verbleib bzw. bis zum Vollzug dieser Entscheidung schwer zu kalkulieren. Zum gegenwärtigen Zeitpunkt ist über eine Anpassung der Höhe der Kostenübernahme des Bundes sowie des Landes sowohl für Flüchtlinge, die sich im Asylbewerbsverfahren befinden als auch Flüchtlinge mit Duldungsstatus noch keine kostendeckende Entscheidung erfolgt.

Die seit dem Haushaltsjahr 2017 zu leistende Teilkreisumlage für Förderschulen, Förderzentren und Förderkindertagesstätten wird den Haushalt der Stadt Mettmann weiter nachhaltig belasten und kann je nach Entwicklung der entsprechenden Schüler- bzw. Kinderzahlen und der tatsächlich zuzuordnenden Aufwendungen variieren. Die kontinuierlich zunehmenden erforderlichen Kindertagesstätte-Plätze führen ebenso zu dauerhaften finanziellen Belastungen.

Weiterhin ist zu beobachten, dass sich der Trend zu steigenden Aufwendungen im sozialen Bereich wie beispielsweise bei den Hilfen zur Erziehung verstetigt und damit auch eine nachhaltige Belastung der zukünftigen Haushalte darstellen wird.



### Gesellschaft für Wirtschaftsförderung in Mettmann mbH (GfW):

Die Gesellschaft hat im Geschäftsjahr 2018 einen Verlust in Höhe von 54.192,83 € erwirtschaftet (Vorjahr Verlust: 530.264,33 €). Der Rohgewinn aus Grundstücksverkäufen beträgt 53.811,10 € (Vorjahr: Verlust 347.895,60 €).

Bei einer um 274.718,14 € gesunkenen Bilanzsumme beträgt die Eigenkapitalquote 0,3 % (Vorjahr: 0,3 %).

Es bestehen einige Risiken. Die Vermarktung von Gewerbegrundstücken kann durch geringe Nachfrage, durch nicht absehbare Einbrüche bei den Gewerbegrundstückspreisen sowie kurzfristig geänderte Unternehmensentscheidungen aufgrund einer geänderten konjunkturellen Gesamtlage beeinträchtigt werden. Die Nachfrage besteht jedoch nach wie vor. Preisforderungen über die aktuell geforderten und realisierten Grundstückspreise hinaus sind jedoch auch unter Berücksichtigung der Konkurrenzsituation zu Nachbarstädten nicht durchzusetzen. Eine geringe Nachfrage beeinflusst auch die Liquidität negativ.

Die Finanzierung von Grundstücksankäufen und Erschließungsmaßnahmen ist Zinsrisiken ausgesetzt.

### Stadtwerke Mettmann GmbH:

Das Verfahren zur Vergabe der Strom- und Gaskonzessionen nebst einer Kooperationslösung ist von der Stadt Mettmann 2017 abgeschlossen worden.

Mögliche Risiken für die Zukunft sind zum gegenwärtigen Zeitpunkt nicht zu erkennen. Erträge und Aufwendungen ergeben sich durch die Beteiligung an den Energiekooperationen Gas und Strom. Übliche wirtschaftliche Risiken werden durch den Umstand, dass die zu erzielenden Erträge sowohl von der Gasnetzgesellschaft wie auch der Stromnetzgesellschaft durch die Bundesnetzagentur (BNetzA) reguliert werden, in erheblichem Maß reduziert.

Anpassungen der Festlegung der Eigenkapitalzinssätze durch die Regulierungsbehörde werden alle 5 Jahre vorgenommen. Durch die Berücksichtigung der aktuellen Situation auf den Finanz- und Kapitalmärkten ist hier tendenziell zwar mit sinkenden Eigenkapitalzinssätzen und entsprechend niedrigeren Jahresüberschüssen zu rechnen, allerdings reduziert sich der die Aufwandsseite maßgeblich prägende Zinsaufwand für das aufgenommene Darlehen zur Finanzierung der Beteiligungen jährlich um ca. 8.000 €.

### Zusammenfassung Konzern:

Wesentliche Risiken ergeben sich durch Entwicklungen im städtischen Haushalt, da dort auch die Risiken der Tochterunternehmen, insbesondere der GfW, verankert sind.

**Anhang zum Gesamtlagebericht**  
**Angaben gemäß § 116 Abs. 4 GO NRW**

Am Schluss des Gesamtlageberichtes sind gemäß § 116 Abs. 4 Gemeindeordnung für das Land Nordrhein-Westfalen (GO NRW) für die Mitglieder des Verwaltungsvorstandes sowie für die Ratsmitglieder, auch wenn die Personen im Haushaltsjahr ausgeschieden sind, anzugeben:

- a) der Familienname mit mindestens einem ausgeschriebenen Vornamen,
- b) der ausgeübte Beruf,
- c) - die Mitgliedschaft in Aufsichtsräten und anderen Kontrollgremien im Sinne des § 125 Abs. 1 Satz 3 des Aktiengesetzes,  
- die Mitgliedschaft in Organen von verselbstständigten Aufgabenbereichen der Stadt in öffentlich-rechtlicher oder privatrechtlicher Form,  
- die Mitgliedschaft in Organen sonstiger privatrechtlicher Unternehmen.

Die folgenden Angaben entsprechen der vorstehenden Zuordnung:

## Anlage zum Lagebericht 2018

Angaben gem. § 116 (4) GO NRW

- a) **Dinkelmann, Thomas**  
b) Bürgermeister  
c) Geschäftsführer Gesellschaft für Wirtschaftsförderung in Mettmann mbH  
Geschäftsführer Stadtwerke Mettmann GmbH  
Vorsitzender des Aufsichtsrates für die Stromnetzgesellschaft Mettmann mbH & Co. KG  
Vorsitzender des Aufsichtsrates für die Gasnetzgesellschaft Mettmann mbH & Co. KG  
Verbandsvorstand des Bergisch-Rheinischen Wasserverbandes (bis 09.10.2018)  
Verbandsvorsteher Volkshochschulzweckverband Mettmann-Wülfrath  
Mitgliederversammlung Nordrhein-Westfälischer Städte- und Gemeindebund  
Verwaltungsbeirat Rhenag  
Kommunalbeirat RWE  
Stiftungsrat Neanderthal-Museum  
Kreissparkasse Düsseldorf (Mitglied des Kuratoriums)
- a) **Stang, Dietrich**  
b) Erster Beigeordneter  
c) Aufsichtsrat Gesellschaft für Wirtschaftsförderung in Mettmann mbH  
Mitgliederversammlung Nordrhein-Westfälischer Städte- und Gemeindebund (stellvertretend)  
Stiftungsrat Neanderthal-Museum (stellvertretend)
- a) **Traumann, Veronika Maria**  
b) Beigeordnete/Stadtkämmerin  
c) Geschäftsführerin Stadtwerke Mettmann GmbH  
Kaufmännische Geschäftsführerin Gasnetzverwaltungsgesellschaft Mettmann mbH  
Kaufmännische Geschäftsführerin Stromnetzverwaltungsgesellschaft Mettmann mbH  
Geschäftsführerin Gesellschaft für Wirtschaftsförderung in Mettmann mbH  
Gesellschaftervertreterin NRW.URBAN Kommunale Entwicklung GmbH (stellvertretend)
- a) **Becker, Berthold**  
b) Oberstudienrat i.R.  
c) Aufsichtsrat Gesellschaft für Wirtschaftsförderung in Mettmann mbH  
Gesellschaftervertreter der Stadt Mettmann für die Stadtwerke Mettmann GmbH  
Aufsichtsrat für die Stromnetzgesellschaft Mettmann mbH & Co. KG  
Aufsichtsrat für die Gasnetzgesellschaft Mettmann mbH & Co. KG
- a) **Bley, Richard Dr.**  
b) Rechtsanwalt  
c) Aufsichtsrat Gesellschaft für Wirtschaftsförderung in Mettmann mbH  
Verwaltungsrat Kreissparkasse Düsseldorf , stellvertretend  
Aufsichtsrat für die Stromnetzgesellschaft Mettmann mbH & Co. KG  
Aufsichtsrat für die Gasnetzgesellschaft Mettmann mbH & Co.

- a) **Böhm, Silvia**
- b) Amtsvormund
- c) Keine
  
- a) **Böhlert, Dietmar**
- b) Metallbautechniker
- c) keine
  
- a) **ten Brinke, Daniel**
- b) Geschäftsführer
- c) Aufsichtsrat Gesellschaft für Wirtschaftsförderung in Mettmann mbH  
Aufsichtsrat für die Stromnetzgesellschaft Mettmann mbH & Co. KG  
Aufsichtsrat für die Gasnetzgesellschaft Mettmann mbH & Co. KG
  
- a) **ten Brinke-Schubert, Ina**
- b) Kaufmännische Angestellte
- c) Keine
  
- a) **Bröhl, Maximilian**
- b) Beamter
- c) Mitgliederversammlung Nordrhein-Westfälischer Städte- und Gemeindebund
  
- a) **Büscher, André**
- b) Landesbeamter
- c) Gesellschafterversammlung Lokalradio Mettmann Betriebsgesellschaft mbH & Co. KG  
Verbandsversammlung Bergisch-Rheinischen Wasserverbandes  
Verbandsversammlung Volkshochschulzweckverbandes (Vertretung)  
Aufsichtsrat für die Stromnetzgesellschaft Mettmann mbH & Co. KG  
Aufsichtsrat für die Gasnetzgesellschaft Mettmann mbH & Co. KG
  
- a) **Caspar, Christian**
- b) Ministerialbeamter
- c) Aufsichtsrat Gesellschaft für Wirtschaftsförderung in Mettmann mbH  
Aufsichtsrat der Regiobahn Fahrbetriebsgesellschaft mbH
  
- a) **Eichert, Volker**
- b) Diplom-Verwaltungswirt
- c) Keine
  
- a) **Fischer, Horst-Dieter**
- b) Gartenbauingenieur
- c) Mitgliederversammlung Nordrhein-Westfälischer Städte- und Gemeindebund  
Aufsichtsrat für die Gasnetzgesellschaft Mettmann mbH & Co. KG, stellvertretend
  
- a) **Freiherr von Fürstenberg, Axel**
- b) Dipl.-Verwaltungswirt
- c) Aufsichtsrat für die Stromnetzgesellschaft Mettmann mbH & Co. KG, stellvertretend  
Aufsichtsrat für die Gasnetzgesellschaft Mettmann mbH & Co. KG, stellvertretend

- a) **Ganteführ, Inge**
- b) Rentnerin
- c) Verbandsversammlung des Volkshochschulzweckverbandes  
Mitgliederversammlung Nordrhein-Westfälischer Städte- und Gemeindebund
  
- a) **Garcia Rodriguez, Ria Angelika**
- b) Personalberaterin
- c) Aufsichtsrat Gesellschaft für Wirtschaftsförderung in Mettmann mbH
  
- a) **Groß, Peter (ab 03.12.2018)**
- b) Rentner
- c) Keine
  
- a) **Gutt, Jürgen**
- b) Lehrer i. R.
- c) Aufsichtsrat für die Stromnetzgesellschaft Mettmann mbH & Co. KG,  
stellvertretend  
(ab 11.12.2018)
  
- a) **Dr. Hein-Kircher, Heidi**
- b) Historikerin
- c) Verbandsversammlung des Volkshochschulzweckverbandes
  
- a) **Hruschka, Gabriele**
- b) Techn. Angestellte
- c) Keine
  
- a) **Hütten, Christoph**
- b) IT-Ingenieur
- c) Aufsichtsrat für die Stromnetzgesellschaft Mettmann mbH & Co. KG,  
stellvertretend
  
- a) **Jakobs-Woltering, Claus-Peter Dr.**
- b) Jurist
- c) Keine
  
- a) **Kampen, Hans-Günther**
- b) Rentner
- c) Gesellschaftervertreter der Stadt Mettmann für die Gesellschaft für  
Wirtschaftsförderung in Mettmann mbH  
Aufsichtsrat für die Gasnetzgesellschaft Mettmann mbH & Co. KG (ab 11.12.2018)
  
- a) **Kreitmann, Lutz-Werner**
- b) Technischer Angestellter
- c) Aufsichtsrat für die Stromnetzgesellschaft Mettmann mbH & Co. KG
  
- a) **Leonhardt, Hans-Werner**
- b) Dipl.-Ing. im Ruhestand
- c) Aufsichtsrat Gesellschaft für Wirtschaftsförderung in Mettmann mbH

- a) **Lessing, Nils**
  - b) Biologe
  - c) Aufsichtsrat für die Stromnetzgesellschaft Mettmann mbH & Co. KG
- 
- a) **Liebfried, Doris**
  - b) Exportkauffrau
  - c) Aufsichtsrat Gesellschaft für Wirtschaftsförderung in Mettmann mbH  
Verbandsversammlung des Volkshochschulzweckverbandes  
Aufsichtsrat für die Gasnetzgesellschaft Mettmann mbH & Co. KG, stellvertretend
- 
- a) **Meckel, Sigrid**
  - b) Lehrerin
  - c) Verbandsversammlung des Volkshochschulzweckverbandes  
Aufsichtsrat für die Stromnetzgesellschaft Mettmann mbH & Co. KG,  
stellvertretend
- 
- a) **Metz, Andrea**
  - b) Lehrerin
  - c) Aufsichtsrat Gesellschaft für Wirtschaftsförderung in Mettmann mbH  
Verbandsversammlung des Volkshochschulzweckverbandes
- 
- a) **Mick-Teubler, Annette**
  - b) Bürokauffrau
  - c) Aufsichtsrat Gesellschaft für Wirtschaftsförderung in Mettmann mbH  
Aufsichtsrat für die Stromnetzgesellschaft Mettmann mbH & Co. KG,  
stellvertretend  
Aufsichtsrat für die Gasnetzgesellschaft Mettmann mbH & Co. KG, stellvertretend
- 
- a) **Müller, Klaus**
  - b) Diplom-Betriebswirt, freier Journalist
  - c) Verbandsversammlung Volkshochschulzweckverbandes (Vertretung)  
Aufsichtsrat für die Gasnetzgesellschaft Mettmann mbH & Co. KG
- 
- a) **Ogan, Heike**
  - b) Gesundheits- und Krankenpflegehelferin
  - c) Verbandsversammlung Volkshochschulzweckverbandes (Vertretung)  
Aufsichtsrat für die Gasnetzgesellschaft Mettmann mbH & Co. KG
- 
- a) **Ordon, Henry (bis 27.11.2018)**
  - b) Systembetreuer
  - c) Aufsichtsrat Gesellschaft für Wirtschaftsförderung in Mettmann mbH  
Aufsichtsrat für die Stromnetzgesellschaft Mettmann mbH & Co. KG,  
stellvertretend  
Aufsichtsrat für die Gasnetzgesellschaft Mettmann mbH & Co. KG
- 
- a) **Ottweiler, Gottfried Helmut**
  - b) Geschäftsführer
  - c) Verbandsversammlung des Volkshochschulzweckverbandes

- a) **Peters, Florian**
- b) Kommunalbeamter
- c) Aufsichtsrat Gesellschaft für Wirtschaftsförderung in Mettmann mbH  
stellvertretendes Mitglied im Aufsichtsrat der Regiobahn Fahrbetriebsgesellschaft mbH  
Verwaltungsrat Kreissparkasse Düsseldorf, stellvertretend
  
- a) **Petschull, Renate**
- b) Hausfrau
- c) Verbandsversammlung des Volkshochschulzweckverbandes, stellvertretend
  
- a) **Petschull, Wolfgang**
- b) Fernmeldetechniker, Rentner
- c) Verbandsversammlung Bergisch-Rheinischen Wasserverbandes, stellvertretend
  
- a) **Rottmann, Andrea**
- b) Rechtsanwältin
- c) Aufsichtsrat für die Stromnetzgesellschaft Mettmann mbH & Co. KG,  
stellvertretend
  
- a) **Dr. Sicking, Frank**
- b) Senior-Consulting
- c) keine
  
- a) **Söffing, Jan**
- b) Staatssekretär a.D., Rechtsanwalt
- c) Aufsichtsrat Ev. Krankenhaus  
Aufsichtsratsvorsitzender des Mettmanner Bauverein eG  
Stellvertretender Vorsitzender der Maria-Nenninghoven-Stiftung  
Aufsichtsrat für die Gasnetzgesellschaft Mettmann mbH & Co. KG, stellvertretend
  
- a) **Scherer, Andreas**
- b) Diakon
- c) keine
  
- a) **Stascheit, Matthias**
- b) Rechtsanwalt
- c) Verwaltungsrat Kreissparkasse Düsseldorf
  
- a) **Steffin-Özlük, Hanne**
- b) Studienrätin
- c) keine
  
- a) **Stöcker, Ute**
- b) selbstständige Landwirtin
- c) Aufsichtsrat Gesellschaft für Wirtschaftsförderung in Mettmann mbH  
(Vorsitzende)  
Verwaltungsrat Kreissparkasse Düsseldorf

- a) **Tullius, Heinz**
- b) Rentner
- c) Aufsichtsrat für die Gasnetzgesellschaft Mettmann mbH & Co. KG  
Verbandsversammlung Bergisch-Rheinischer Wasserverband
  
- a) **Ulitzka, Boris**
- b) Hygienefachkraft
- c) Aufsichtsrat für die Stromnetzgesellschaft Mettmann mbH & Co. KG,  
stellvertretend  
Aufsichtsrat für die Gasnetzgesellschaft Mettmann mbH & Co. KG, stellvertretend
  
- a) **Weidner, Elisabeth**
- b) Diplom-Volkswirtin
- c) keine





# Beteiligungsbericht

## zum Gesamtabschluss 2018

Herausgeber:

Stadtverwaltung Mettmann

Kämmerei und Liegenschaften

Neanderstraße 85, 40822 Mettmann

## Vorwort

Kontrollrechte und Prüfrechte im Sinne der Rechnungslegung sind seit vielen Jahren im kommunalen Recht zur wirtschaftlichen Betätigung der Kommunen geregelt.

Aufgrund des § 117 der Gemeindeordnung für das Land Nordrhein-Westfalen (GO NRW) in der Fassung der Bekanntmachung vom 14.07.1994 (GV. NRW. S.666) in Verbindung mit § 3 NKF Einführungsgesetz Nordrhein-Westfalen (NKFEF NRW), zuletzt geändert durch GO-Reformgesetz vom 09.10.2007 (GV. NRW. S.380) hat die Kreisstadt Mettmann zur Information des Rates und der Einwohner einen Beteiligungsbericht zu erstellen. In diesem Bericht sind ihre wirtschaftlichen und nichtwirtschaftlichen Betätigungen, unabhängig davon, ob verselbständigte Aufgabenbereiche dem Konsolidierungskreis des Gesamtabchlusses angehören, zu erläutern.

Dieser Bericht soll neben Aussagen zur Erfüllung des öffentlichen Zwecks auch Angaben über die Beteiligungsverhältnisse und die Besetzung der Organe mit Vertretern der Stadt in den Gesellschaften enthalten. Der Bericht ist jährlich fortzuschreiben. Die Kreisstadt Mettmann hat den Beteiligungsbericht zur Einsichtnahme verfügbar zu halten. Auf die Möglichkeit zur Einsichtnahme ist in geeigneter Weise öffentlich hinzuweisen.

Der Beteiligungsbericht der Kreisstadt Mettmann 2018 wurde in der Form, die gemäß § 3 des NKFEF NRW nach § 117 GO NRW und § 52 Gemeindehaushaltsverordnung NRW (GemHVO NRW) vorgeschrieben ist, aufgestellt.

Gemäß § 52 GemHVO NRW sind im Beteiligungsbericht nach § 117 GO NRW gesondert anzugeben und zu erläutern:

1. die Ziele der Beteiligung,
2. die Erfüllung des öffentlichen Zwecks,
3. die Beteiligungsverhältnisse,
4. die Entwicklung der Bilanzen und der Gewinn- und Verlustrechnungen der letzten drei Abschlussstichtage,
5. die Leistungen der Beteiligungen, bei wesentlichen Beteiligungen mit Hilfe von Kennzahlen,
6. die wesentlichen Finanz- und Leistungsbeziehungen der Beteiligungen untereinander und mit der Gemeinde,

7. die Zusammensetzung der Organe der Beteiligungen,
8. der Personalbestand jeder Beteiligung.

Die Bilanzen sowie die Gewinn- und Verlustrechnungen sind in einer Zahlenreihe abzubilden, die das abgelaufene Geschäftsjahr, das Vorjahr und das Vorvorjahr umfasst. Bei ihrer Darstellung können bestimmte Vereinfachungen nach Vorschriften des Handelsgesetzbuches (HGB) in Anspruch genommen werden.

Anhand einer Gesamtübersicht sind alle Beteiligungen der Stadt Mettmann in privatrechtlicher und öffentlich-rechtlicher Form aufzuzeigen.

Der Beteiligungsbericht beinhaltet grundlegende Informationen zu den privatrechtlichen und öffentlich-rechtlichen Beteiligungen der Stadt Mettmann auf Basis der geprüften Jahresabschlüsse der Gesellschaften zum 31.12.2018.

## **Der Bericht enthält eine Aufstellung folgender Beteiligungen der Kreisstadt Mettmann:**

- Gesellschaft für Wirtschaftsförderung in Mettmann mbH
- Stadtwerke Mettmann GmbH
- Volkshochschulzweckverband Mettmann-Wülfrath
- Mettmanner Bauverein eG
- Lokalradio Mettmann Betriebsgesellschaft mbH & Co. KG
- Stiftung Neanderthal Museum
- KoPart eG
- d-NRW AöR
- NRW.Urban Kommunale Entwicklung GmbH

### Mittelbare Beteiligungen

- Lokalradio Mettmann Betriebsgesellschaft mbH
- MBV Bau und Betreuung GmbH
- Gasnetzgesellschaft Mettmann mbH & Co. KG
- Stromnetzgesellschaft Mettmann mbH & Co. KG
- Gasnetzverwaltungsgesellschaft Mettmann mbH
- Stromnetzverwaltungsgesellschaft Mettmann mbH

Bei den mittelbaren Beteiligungen wird auf die weitere Berichterstattung über weitere Gesellschaften, die von den Minderbeteiligungen gegründet wurden, abgesehen.

Aufgrund der geringen Möglichkeit der Einflussnahme der Stadt Mettmann, da sie zu 100 % von den o.g. Beteiligungen beherrscht werden und der damit verbundenen untergeordneten Bedeutung für die Stadt Mettmann (Minderbeteiligungen unter 5 %) wird auf eine vertiefte Darstellung der sonstigen mittelbaren Beteiligungen verzichtet.

Dieses betrifft die folgenden Gesellschaften:

- mbv Projekt Verwaltungs GmbH
- mbv Projekt GmbH & Co. KG

## **Die Beteiligungsstruktur der Kreisstadt Mettmann zum 31.12.2018**

### **Stadt Mettmann**

#### **Privatrechtliche Rechtsform**

- 100,00 % Gesellschaft für Wirtschaftsförderung in Mettmann mbH
- 100,00 % Stadtwerke Mettmann GmbH
- 74,90 % Stromnetzgesellschaft Mettmann mbH & Co. KG (mittelbar über Stadtwerke Mettmann GmbH)
- 74,90 % Gasnetzgesellschaft Mettmann mbH & Co. KG (mittelbar über Stadtwerke Mettmann GmbH)
- 74,90 % Stromnetzverwaltungsgesellschaft Mettmann mbH (mittelbar über Stadtwerke Mettmann GmbH)
- 74,90 % Gasnetzverwaltungsgesellschaft Mettmann mbH (mittelbar über Stadtwerke Mettmann GmbH)
- 4,64 % Mettmanner Bauverein eG
- 4,64 % MBV Bau und Betreuung GmbH (mittelbar über Mettmanner Bauverein eG)
- 1,50 % Lokalradio Mettmann Betriebsgesellschaft mbH & Co. KG
- 1,50 % Lokalradio Mettmann Betriebsgesellschaft mbH (mittelbar über Lokalradio Mettmann Betriebsgesellschaft mbH & Co. KG)
- 0,54 % KoPart eG
- 0,43 % Stiftung Neanderthal Museum
- 1,00 % NRW.Urban Kommunale Entwicklung GmbH

#### **Öffentlich-rechtliche Rechtsform**

- 64,00 % Volkshochschulzweckverband Mettmann-Wülfrath
- 0,08 % d-NRW AöR

## Konsolidierungskreis der Kreisstadt Mettmann zum 31.12.2018

Stadt Mettmann	
<b>Voll zu konsolidierende Organisationen ( &gt; 50% )</b>	
▶	100,00% Gesellschaft für Wirtschaftsförderung in Mettmann mbH
▶	100,00% Stadtwerke Mettmann GmbH
▶	64,00% Volkshochschulzweckverband Mettmann - Wülfrath
<b>Beteiligungen zur At - Cost - Konsolidierung ( &lt; 20% )</b>	
▶	4,64% Mettmanner Bauverein eG (1.280 Anteile)
▶	1,50% Lokalradio Mettmann Betriebsgesellschaft mbH & Co. KG
▶	0,54% KoPart eG
▶	0,43% Stiftung Neanderthal Museum
▶	1,00% NRW.Urban Kommunale Entwicklung GmbH
▶	0,08% d-NRW AöR

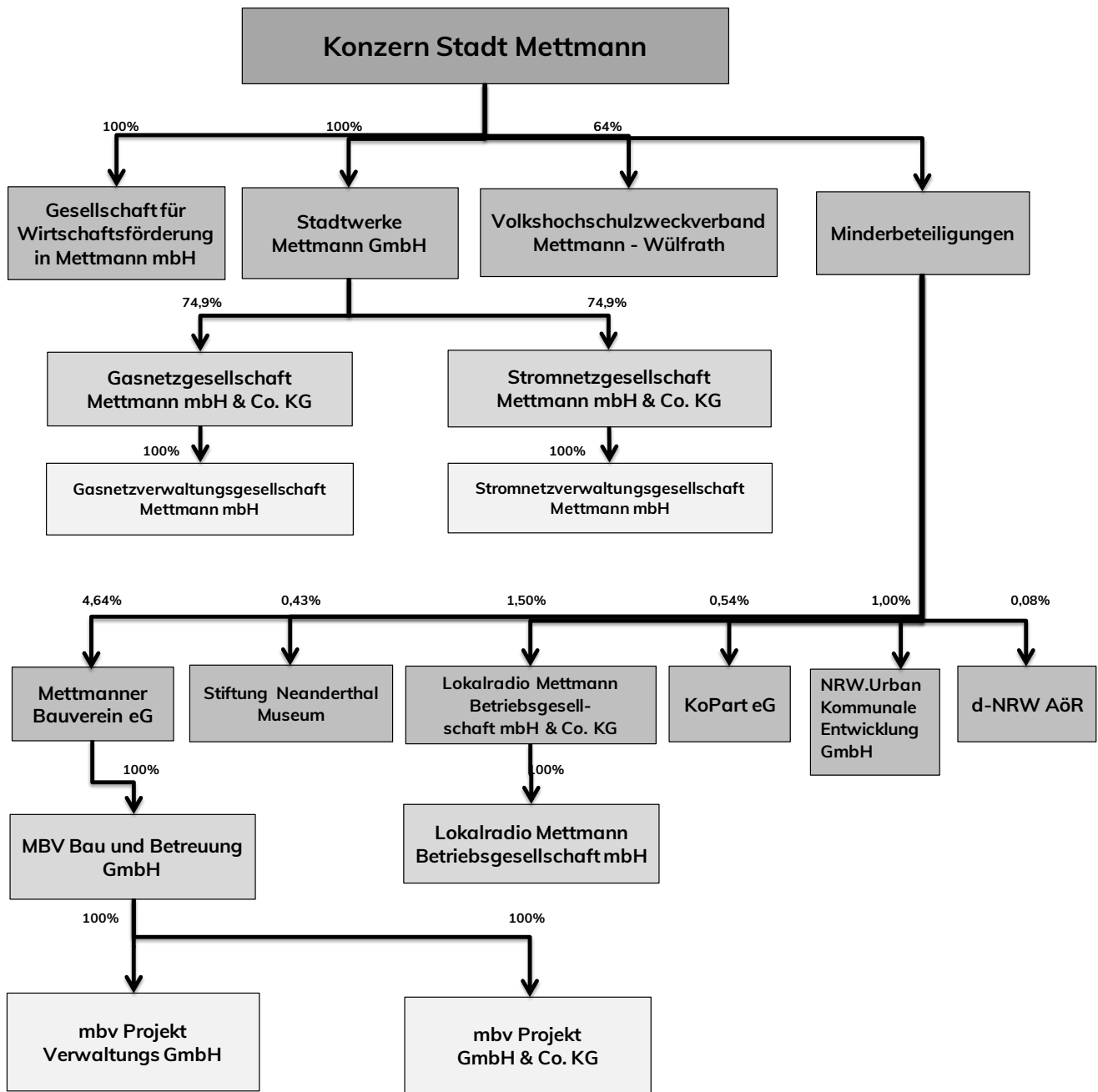

<b>Name der Gesellschaft:</b>	<b>Gesellschaft für Wirtschaftsförderung in Mettmann m.b.H.</b>
<b>Sitz der Gesellschaft:</b>	Neanderstraße 85, 40822 Mettmann
<b>Gesellschaftervertrag:</b>	Aktuelle Fassung vom 11. November 2009
<b>Gesellschaftszweck:</b>	Gegenstand des Unternehmens ist die Förderung der örtlichen Wirtschaft. Die Gesellschaft ist zu allen Maßnahmen und Geschäften berechtigt, die diesem Ziel dienen. Die Gesellschaft kann sich zur Erfüllung ihrer Aufgaben anderer Unternehmen bedienen.
<b>Gründungsjahr:</b>	1963
<b>Öffentlicher Zweck:</b>	siehe Gesellschaftszweck
<b>Beteiligungsverhältnis:</b>	Alleinige Gesellschafterin ist die Stadt Mettmann Stammeinlage: 26.000 EUR
<b>Organe der Gesellschaft:</b>	<b>Geschäftsführer:</b> Bürgermeister Dinkelmann Stadtkämmerin Traumann stellv. Geschäftsführer Herr Karp (bis 11.01.2019) stellv. Geschäftsführerin Frau von Billerbeck (ab 11.01.2019) <b>Aufsichtsrat:</b> Ratsmitglieder Frau Mick-Teubler, Frau Liebfried, Frau Metz , Frau Stöcker, Frau Garcia Rodriguez, Herren Becker, Caspar, Ordon, Bley, ten Brinke, Kippenberg, Leonhardt, Peters und als Vertreter für den Bürgermeister 1. Beigeordneter Herr Stang <b>Gesellschafterversammlung:</b> Ratsmitglied Herr Kampen
<b>Beteiligungen der Gesellschaft:</b>	Die Gesellschaft ist an keinem weiteren Unternehmen beteiligt.
<b>Auswirkungen auf den Haushalt der Stadt:</b>	Das Jahr 2018 schloss die Gesellschaft für Wirtschaftsförderung mit einem Verlust in Höhe von 54.192,83 € ab.
<b>Anzahl der Mitarbeiter:</b>	Die Gesellschaft für Wirtschaftsförderung in Mettmann mbH verfügt über kein eigenes Personal.
<b>Leistungsverpflichtung:</b>	Die Stadt Mettmann ist nach einem Ratsbeschluss verpflichtet, falls ein Jahresverlust bei der Gesellschaft für Wirtschaftsförderung anfällt, diesen auszugleichen.



<b>Wesentliche Finanz- und Leistungsbeziehungen:</b>	<p>Die GfW Mettmann hat auf einem von der Stadt gepachteten Grundstück eine Gewerbehalle errichtet, wofür die GfW Mettmann einen Pachtzins entrichtet. Die Sportanlage - Auf dem Pfennig – wird von der GfW Mettmann gebaut und die entstehenden Kosten (Baukosten mit einem Zuschlag von 5 %) werden der Stadt Mettmann weiterberechnet. Die GfW Mettmann hat bei der Stadt Mettmann einen Kassenkredit in Höhe von 1,5 Mio. € aufgenommen, wofür die GfW Mettmann die Zinsen zuzüglich einer Marge zahlt. Die Stadt Mettmann erhält von der GfW Mettmann den sich aus einem Jahresabschluss ergebenden Gewinn bzw. gleicht, falls ein Jahresverlust entsteht, diesen aus.</p>
--	---

<b>GfW - Gewinn- und Verlustrechnung</b>	<b>31.12.2016</b>	<b>31.12.2017</b>	<b>31.12.2018</b>
	EUR	EUR	EUR
1. Umsatzerlöse			
- Grundstücksverkäufe	659.110,26	658.253,95	1.809.003,40
2. Sonstige betriebliche Erträge	3.210,18	788,29	0,00
3. Materialaufwand			
- Erschließungs- und Anschaffungskosten der verkauften Grundstücke	-401.801,19	-1.006.149,55	-1.755.192,30
- Bezogene Leistungen für weiterbelastete Bauleistungen	-242.129,00	-7.419,40	0,00
4. Abschreibungen auf immaterielle Vermögensgegenstände des Anlagevermögens und Sachanlagen	-1.457,00	-1.457,00	-119,00
5. Sonstige betriebliche Aufwendungen	-43.723,99	-51.085,78	-39.653,49
6. Sonstige Zinsen und ähnliche Erträge	0,00	0,00	0,00
7. Zinsen und ähnliche Aufwendungen	-91.444,08	-53.406,58	-39.341,82
<b>8. Ergebnis der gewöhnlichen Geschäftstätigkeit</b>	<b>-118.234,82</b>	<b>-460.476,07</b>	<b>-25.303,21</b>
9. Sonstige Steuern	-19.969,74	-69.788,26	-28.889,62
10. Erträge aus Verlustausgleich der Gesellschafterin	138.204,56	530.264,33	54.192,83
<b>11. Jahresüberschuss</b>	<b>0,00</b>	<b>0,00</b>	<b>0,00</b>

### Erläuterungen zur Gewinn- und Verlustrechnung

Die Umsatzerlöse haben im Geschäftsjahr 2018 eine Höhe von 1,8 Mio. €. Sie entfallen im Wesentlichen auf die Verkäufe von Grundstücken.

Die sonstigen betrieblichen Erträge enthalten die wertberichtigten Forderungen.

Der Materialaufwand ist auf 1,76 Mio. € gestiegen. Für die in 2018 erfolgten Grundstücksverkäufe sind hier im Wesentlichen die Abgänge aus dem Vorratsvermögen sowie die Kosten für den Bau einer Sportanlage erfasst.

Die sonstigen betrieblichen Aufwendungen erhöhen sich auf 39,65 T €.

Die Gesellschaft erwirtschaftete einen Jahresverlust in Höhe von 54.192,83 €.

Der Verlust wird von der Stadt Mettmann ausgeglichen.

GfW - Bilanz	31.12.2016	31.12.2017	31.12.2018
	EUR	EUR	EUR
<b>Aktiva</b>			
<u>A. Anlagevermögen</u>			
I. <u>Immaterielle Vermögensgegenstände</u>			
1. entgeltlich erworbene Konzessionen, gewerbliche Schutzrechte und ähnliche Rechte und Werte sowie Lizenzen an solchen Rechten und Werten	1.577,00	120,00	1,00
2. geleistete Anzahlungen	0,00	0,00	0,00
II. <u>Sachanlagen</u>			
Bauten auf fremden Grundstücken	0,51	0,00	0,00
<u>B. Umlaufvermögen</u>			
I. <u>Vorräte</u>			
1. unfertige Leistungen	0,00	0,00	0,00
2. Grundstücke	7.230.563,79	6.851.375,55	5.550.206,47
II. <u>Forderungen und sonstige Vermögens-</u> <u>gegenstände</u>	386.787,15	697.599,08	2.032.168,71
III. <u>Guthaben bei Kreditinstituten</u>	88.684,06	316.407,77	8.408,08
<u>C. Rechnungsabgrenzungsposten</u>	120,42	120,41	120,41
<b>Bilanzsumme Aktiva</b>	<b>7.707.732,93</b>	<b>7.865.622,81</b>	<b>7.590.904,67</b>
<b>Passiva</b>			
<u>A. Eigenkapital</u>			
I. Gezeichnetes Kapital	26.000,00	26.000,00	26.000,00
II. Jahresüberschuss	0,00	0,00	0,00
<u>B. Rückstellungen</u>			
Sonstige Rückstellungen	493.188,67	1.003.669,17	916.547,00
<u>C. Verbindlichkeiten</u>	7.188.494,26	6.835.903,64	6.648.307,67
<u>D. Rechnungsabgrenzungsposten</u>	50,00	50,00	50,00
<b>Bilanzsumme Passiva</b>	<b>7.707.732,93</b>	<b>7.865.622,81</b>	<b>7.590.904,67</b>

## Erläuterungen zur Bilanz

Die Bilanzsumme ist zum 31.12.2018 auf 7.590.904,67 € gesunken (- 274.718,14 €).

### Aktiva

Der für Zwecke der Wirtschaftsförderung erworbene Grundstücksbestand ist mit den jeweiligen Kaufpreisen zuzüglich den Anschaffungsnebenkosten bewertet. Die im Umlaufvermögen (Vorräte) ausgewiesenen Grundstücke haben einen Bilanzwert von 5,56 Mio. €.

Die Forderungen und sonstigen Vermögensgegenstände sind um 1,3 Mio. € auf 2,03 Mio. € gestiegen. Es handelt sich im Wesentlichen um Forderungen aus dem Verlustausgleichsanspruch für das Jahr 2018.

### Passiva

Bei dem Eigenkapital in Höhe von 26.000,00 € handelt es sich um das gezeichnete Kapital. Die Rückstellungen wurden im Wesentlichen für noch zu erbringende Erschließungsmaßnahmen sowie Prüfungskosten gebildet.

Die Verbindlichkeiten setzen sich hauptsächlich aus den Verbindlichkeiten gegenüber Kreditinstituten (5,07 Mio. €), aus Lieferungen und Leistungen (78 T €) und den gegenüber der Gesellschafterin Stadt Mettmann (1.500 T €) zusammen.

## Kennzahlen im Überblick

Kennzahl	Analyse	Wert 2016	Wert 2017	Wert 2018
Anlagenintensität	Die Anlagenintensität stellt den Anteil des Anlagevermögens am Gesamtvermögen dar.	Es ist kein Wert fürs Anlagevermögen zu errechnen, da die Grundstücke als Vorräte im Umlaufvermögen der Bilanz gebucht sind.		
Eigenkapitalquote 1 (=Eigenkapitalquote 2)	Die Eigenkapitalquote zeigt, wie hoch der Anteil des Eigenkapitals am Gesamtkapital ist.	0,34 %	0,33 %	0,34 %
Anlagendeckungsgrad	Der Anlagendeckungsgrad gibt Auskunft darüber, in welcher Höhe das Anlagevermögen durch das Eigenkapital gedeckt ist.	Es ist kein Wert fürs Anlagevermögen zu errechnen, da die Grundstücke als Vorräte im Umlaufvermögen der Bilanz gebucht sind.		
Eigenkapitalrentabilität	Die Eigenkapitalrentabilität gibt an, wie viel Gewinn auf das Eigenkapital entfällt. Sie zeigt das Verhältnis der Verzinsung zum eingesetzten Eigenkapital.	Es wurde kein Gewinn erzielt, so dass hier kein Wert errechnet werden konnte.	Es wurde kein Gewinn erzielt, so dass hier kein Wert errechnet werden konnte.	Es wurde kein Gewinn erzielt, so dass hier kein Wert errechnet werden konnte.
Gesamtkapitalrentabilität	Die Gesamtrentabilität gibt die Verzinsung des gesamten eingesetzten Kapitals an.	1,30 %	0,67 %	0,52 %
Umsatzrentabilität	Die Umsatzrentabilität gibt die Verzinsung des Umsatzes zum Ausdruck.	Es wurde kein Gewinn erzielt, so dass hier kein Wert errechnet werden konnte.	Es wurde kein Gewinn erzielt, so dass hier kein Wert errechnet werden konnte.	Es wurde kein Gewinn erzielt, so dass hier kein Wert errechnet werden konnte.

Kennzahl	Analyse	Wert 2016	Wert 2017	Wert 2018
EBIT	Diese Kennzahl entspricht dem Betriebsergebnis, das in der Gewinn- und Verlustrechnung (Ergebnis der gewöhnlichen Geschäftstätigkeit) ausgewiesen ist.	-118.234,82	-460.476,07	-25.303,21

<b>Name der Gesellschaft:</b>	<b>Stadtwerke Mettmann GmbH</b>
<b>Sitz der Gesellschaft:</b>	Neanderstraße 85, 40822 Mettmann
<b>Gesellschaftervertrag:</b>	Fassung vom 11. April 2011
<b>Gesellschaftszweck:</b>	Gegenstand des Unternehmens ist die Versorgung mit Energie, die Errichtung und der Betrieb von Hallen- und Freibädern, die Förderung und der Ausbau der kommunalen Telekommunikationsinfrastruktur und Erbringung von Dienstleistungen auf diesem Gebiet sowie die Wahrnehmung von Aufgaben auf dem Gebiet der kommunalen Abwasserentsorgung.
<b>Gründungsjahr:</b>	2011
<b>Öffentlicher Zweck:</b>	siehe Gesellschaftszweck
<b>Beteiligungsverhältnis:</b>	Alleinige Gesellschafterin ist die Stadt Mettmann Stammeinlage: 25.000 EUR
<b>Organe der Gesellschaft:</b>	<b>Geschäftsführer:</b> Bürgermeister Dinkelmann Stadtkämmerin Traumann <b>Gesellschafterversammlung:</b> Zweiter stellv. Bürgermeister -meister Becker
<b>Beteiligungen der Gesellschaft:</b>	Die Gesellschaft ist zu 74,90 % an folgenden Unternehmen beteiligt: - Gasnetzgesellschaft mbH & Co. KG - Stromnetzgesellschaft mbH & Co. KG.
<b>Auswirkungen auf den Haushalt der Stadt:</b>	2018: <b>Ausschüttung 452.658 €</b> <b>Zinsen 243.703,19 €</b> <b>Tilgung 557.480,35 €</b>
<b>Anzahl der Mitarbeiter:</b>	Die Stadtwerke Mettmann GmbH verfügt über kein eigenes Personal.
<b>Leistungsverpflichtung:</b>	Im Jahr 2017 wurden die strategischen Partner für Strom und Gas gefunden. Die Vergabe der ausgelaufenen Konzessionen wurde neu geregelt.
<b>Wesentliche Finanz- und Leistungsbeziehungen:</b>	Die Stadtwerke Mettmann GmbH führt die Ausschüttungen von den im Jahr 2018 mit den strategischen Partnern gegründeten Gesellschaften an den BgA Bäder der Stadt Mettmann ab. Die Stadtwerke Mettmann GmbH und der BgA Bäder haben einen



	<p>steuerlichen Querverbund gebildet. Außerdem hat die Stadt einen Kredit für die Strom- und Gasnetze der Stadtwerke Mettmann GmbH aufgenommen und weitergeleitet. Daraus ergeben sich Zins- und Tilgungsleistungen.</p>
--	--

<b>Stadtwerke - Gewinn- und Verlustrechnung</b>	<b>31.12.2016</b>	<b>31.12.2017</b>	<b>31.12.2018</b>
	EUR	EUR	EUR
1. Abschreibungen auf immaterielle Vermögensgegenstände des Anlagevermögens und Sachanlagen	0,00	114,22	171,00
2. Sonstige betriebliche Aufwendungen	944,82	10.582,09	11.263,46
3. Erträge aus Beteiligungen	0,00	466.110,62	827.171,63
4. Zinsen und ähnliche Aufwendungen	0,00	126.472,50	243.703,19
5. Steuern vom Einkommen und vom Ertrag	0,00	53.270,33	93.413,02
<b>6. Ergebnis nach Steuern</b>	<b>-944,82</b>	<b>275.671,48</b>	<b>480.120,96</b>
<b>7. Jahresüberschuss / -fehlbetrag</b>	<b>-944,82</b>	<b>275.671,48</b>	<b>480.120,96</b>
8. Verlustvortrag aus dem Vorjahr	-8.272,95	-9.217,77	63.879,46
9. Ausschüttung	0,00	-202.574,25	-452.658,00
<b>10. Bilanzgewinn / -verlust</b>	<b>-9.217,77</b>	<b>63.879,46</b>	<b>91.342,42</b>

### Erläuterungen zur Gewinn- und Verlustrechnung

Da es sich bei der Stadtwerke Mettmann GmbH um eine Beteiligungsgesellschaft handelt, entfällt der Hauptanteil an den Erträgen aus Erträgen aus Beteiligungen.

Die Beteiligungserträge von 827 T € entfallen auf die Gasnetzgesellschaft GmbH & Co. KG (556 T €) und auf die Stromnetzgesellschaft GmbH & Co. KG (271 T €).

Die sonstigen Aufwendungen sind auf 11 T € gestiegen.

An Zinsen wurden an die Stadt Mettmann für den gewährten Kredit (12,3 Mio. €) inkl. Marge 244 T € gezahlt.

Die Steuern vom Einkommen und Ertrag betragen 93 T €. Hierbei handelt es sich um die hauptsächlich um die Zuführung zu den passiven latenten Steuern.

Die Ausschüttung an die Gesellschafterin Stadt Mettmann beläuft sich auf 453 T €.

Die Gesellschaft erwirtschaftete einen Bilanzgewinn in Höhe von 91.342,42 €.

<b>Stadtwerke - Bilanz</b>	<b>31.12.2016</b>	<b>31.12.2017</b>	<b>31.12.2018</b>
	EUR	EUR	EUR
<b>Aktiva</b>			
<u>A. Anlagevermögen</u>	0,00	12.438.864,49	12.438.693,49
<u>B. Umlaufvermögen</u>	0,00	0,00	0,00
I. <u>Forderungen und sonstige Vermögensgegenstände</u>	98,18	95.062,41	159.883,14
II. <u>Guthaben bei Kreditinstituten</u>	15.684,05	228.197,24	291.130,49
<u>C. Rechnungsabgrenzungsposten</u>	0,00	0,00	0,00
<b>Bilanzsumme Aktiva</b>	<b>15.782,23</b>	<b>12.762.124,14</b>	<b>12.889.707,12</b>
<b>Passiva</b>			
<u>A. Eigenkapital</u>			
I. Gezeichnetes Kapital	25.000,00	25.000,00	25.000,00
II. Kapitalrücklage	0,00	288.417,35	845.897,70
III. Bilanzgewinn / -verlust	9.217,77	63.879,46	91.342,42
<u>B. Rückstellungen</u>	0,00	28.557,97	62.899,49
<u>C. Verbindlichkeiten</u>	0,00	12.324.060,00	11.766.864,65
<u>D. Passive latente Steuern</u>	0,00	32.209,36	97.702,86
<b>Bilanzsumme Passiva</b>	<b>15.782,23</b>	<b>12.762.124,14</b>	<b>12.889.707,12</b>

## Erläuterungen zur Bilanz

Die Bilanzsumme ist zum 31.12.2018 auf 12.889.707,12 € gestiegen.

### Aktiva

Sämtliche Forderungen (159.883,14 €) haben eine Restlaufzeit bis zu einem Jahr.

Die Liquiden Mittel (Guthaben bei Kreditinstituten) haben sich zum 31.12.2018 verändert und liegen nun bei 451 T €.

### Passiva

Das Eigenkapital in Höhe von 962.240,12 € setzt sich dem gezeichneten Kapital (25 T €), der Kapitalrücklage (846 T €) und dem Bilanzgewinn (91 T €) zusammen.

## Kennzahlen im Überblick

Kennzahl	Analyse	Wert 2016	Wert 2017	Wert 2018
Anlagenintensität	Die Anlagenintensität stellt den Anteil des Anlagevermögens am Gesamtvermögen dar.	Es ist kein Wert fürs Anlagevermögen zu errechnen, da hier noch keine Beteiligung an verbundenen Unternehmen vorlag.	97,47 %	96,50 %
Eigenkapitalquote 1 (= Eigenkapitalquote 2)	Die Eigenkapitalquote zeigt, wie hoch der Anteil des Eigenkapitals am Gesamtkapital ist.	100 %	2,96 %	7,47 %
Anlagendeckungsgrad	Der Anlagendeckungsgrad gibt Auskunft darüber, in welcher Höhe das Anlagevermögen durch das Eigenkapital gedeckt ist.	Es ist kein Wert fürs Anlagevermögen zu errechnen, da hier noch keine Beteiligung an verbundenen Unternehmen vorlag.	3,03 %	7,74 %
Eigenkapitalrentabilität	Die Eigenkapitalrentabilität gibt an, wie viel Gewinn auf das Eigenkapital entfällt. Sie zeigt das Verhältnis der Verzinsung zum eingesetzten Eigenkapital.	Es wurde kein Gewinn erzielt, so dass hier kein Wert errechnet werden konnte.	16,93 %	9,49 %

Kennzahl	Analyse	Wert 2016	Wert 2017	Wert 2018
Gesamtkapitalrentabilität	Die Gesamtrentabilität gibt die Verzinsung des gesamten eingesetzten Kapitals an.	Es wurde kein Gewinn erzielt, so dass hier kein Wert errechnet werden konnte.	0,50 %	0,25 %
EBIT	Diese Kennzahl entspricht dem Betriebsergebnis, das in der Gewinn- und Verlustrechnung (Ergebnis der gewöhnlichen Geschäftstätigkeit)	-944,82	275.671,48	480.120,96

<b>Name der Gesellschaft:</b>	<b>Volkshochschulzweckverband Mettmann-Wülfrath</b>
<b>Sitz der Gesellschaft:</b>	Schwarzbachstraße 28, 40822 Mettmann
<b>Gesellschaftervertrag:</b>	Aktuelle Satzung vom 01.01.2006
<b>Gesellschaftszweck:</b>	Die VHS Mettmann-Wülfrath ist eine Einrichtung der Weiterbildung nach dem Weiterbildungsgesetz und hat die Aufgabe, den Bürgerinnen und Bürgern der Städte Mettmann und Wülfrath ein umfangreiches und qualitativ gutes Weiterbildungsprogramm vorzulegen.
<b>Gründungsjahr:</b>	1975
<b>Öffentlicher Zweck:</b>	siehe Gesellschaftszweck
<b>Beteiligungsverhältnis:</b>	Aufteilung auf Basis der Einwohnerzahlen Stadt Mettmann 64,00 % Stadt Wülfrath 36,00 %
<b>Organe der Gesellschaft:</b>	<p><b>Verbandsvorsteher:</b> Bürgermeister Thomas Dinkelmann</p> <p><b>Leiterin der VHS Mettmann-Wülfrath:</b> Barbara Lorenz-Allendorff</p> <p><b>Verbandsversammlung:</b> Martin Strässer (Vorsitzender der Verbandsversammlung)</p> <p>Jan-Martin Ederer Inge Ganteführ Siegfried Gartmann Dr. Heidi Hein-Kircher Carsten Klein Doris Liebfried Thomas May Sigrid Meckel Andrea Metz Angela Nadolski Karin Pando Dr. Claudia Panke Dieter Quack</p>



<b>Beteiligungen der Gesellschaft:</b>	Die VHS Mettmann-Wülfrath ist an keinem weiteren Unternehmen beteiligt.
<b>Auswirkungen auf den Haushalt der Stadt:</b>	Die beiden Städte Mettmann und Wülfrath zahlen nach dem Verhältnis der Einwohnerzahlen eine Umlage. Die Höhe der Umlage der Stadt Mettmann lag im Jahr 2018 bei 213.425,07 €.
<b>Anzahl der Mitarbeiter:</b>	Personalbestand 2016 = 10 Mitarbeiter 2017 = 10 Mitarbeiter 2018 = 10 Mitarbeiter
<b>Leistungsverpflichtung:</b>	Nach § 12 der Satzung der VHS Mettmann-Wülfrath wird für nicht durch Landeszuweisungen und Hörergebühren gedeckte Ausgaben eine Umlage erhoben (siehe Auswirkungen auf den Haushalt der Stadt).
<b>Wesentliche Finanz- und Leistungsbeziehungen:</b>	Die Stadt Mettmann erhält nach dem Verhältnis der Einwohnerzahlen eine Umlage. Für die Durchführung von verschiedenen Finanzdienstleistungen erhält die Stadt Mettmann eine Personalkosten-erstattung.

VHS Mettmann-Wülfrath - Gewinn- und Verlustrechnung (Ergebnisrechnung)	31.12.2016	31.12.2017	31.12.2018
	EUR	EUR	EUR
1. Ordentliche Erträge	1.109.768,98	1.075.860,48	1.066.728,31
2. Ordentliche Aufwendungen	1.050.832,56	1.012.363,56	991.766,85
<b>3. Ordentliches Ergebnis</b>	<b>58.936,42</b>	<b>63.496,92</b>	<b>74.961,46</b>
4. Finanzerträge	0,00	0,00	0,00
5. Zinsen und sonstige Finanzaufwendungen	0,00	0,00	0,00
<b>6. Finanzergebnis</b>	<b>0,00</b>	<b>0,00</b>	<b>0,00</b>
<b>7. Ergebnis der lfd. Verwaltungstätigkeit</b>	<b>58.936,42</b>	<b>63.496,92</b>	<b>74.961,46</b>
<b>8. Außerordentliches Ergebnis</b>	<b>0,00</b>	<b>0,00</b>	<b>0,00</b>
<b>9. Jahresergebnis</b>	<b>58.936,42</b>	<b>63.496,92</b>	<b>74.961,46</b>

### Erläuterungen zur Gewinn- und Verlustrechnung

Die ordentlichen Erträge sind im Geschäftsjahr 2018 um 9 T € auf 1.067 T € gestiegen. Sie entfallen hauptsächlich auf Zuwendungen und allgemeine Umlagen (615 T €).

Die ordentlichen Aufwendungen sind um 20 T € auf 991 T € gesunken. Es handelt sich hierbei um Personalaufwendungen (773 T €), Aufwendungen für Sach- und Dienstleistungen (64 T €), bilanzielle Abschreibungen (35 T €) sowie sonstige ordentliche Aufwendungen (120 T €).

Die VHS erwirtschaftete einen Jahresüberschuss in Höhe von 74.961,46 €.

VHS Mettmann-Wülfrath - Bilanz	31.12.2016	31.12.2017	31.12.2018
	EUR	EUR	EUR
<b>Aktiva</b>			
<u>A. Anlagevermögen</u>			
Immaterielle Vermögensgegenstände	2.735,67	1.192,16	23,00
Sachanlagen	53.863,53	59.186,39	76.518,44
<u>B. Umlaufvermögen</u>			
I. Vorräte	0,00	0,00	0,00
II. Forderungen und sonstige Vermögensgegenstände	40.315,98	58.690,21	55.709,14
III. Wertpapiere des Umlaufvermögens	0,00	0,00	0,00
IV. Liquide Mittel	234.216,55	287.233,72	393.534,40
<u>C. Rechnungsabgrenzungsposten</u>	437,50	437,38	587,30
<u>D. Nicht durch Eigenkapital gedeckter Fehlbetrag</u>	0,00	0,00	0,00
<b>Bilanzsumme Aktiva</b>	<b>331.569,23</b>	<b>406.739,86</b>	<b>526.372,28</b>
<b>Passiva</b>			
<u>A. Eigenkapital</u>	268.595,21	332.092,13	406.643,40
<u>B. Sonderposten</u>	3.415,71	1.992,63	987,38
<u>C. Rückstellungen</u>			
Sonstige Rückstellungen	19.595,27	12.830,19	36.746,85
<u>D. Verbindlichkeiten</u>	39.755,04	59.636,91	80.289,65
<u>E. Rechnungsabgrenzungsposten</u>	208,00	188,00	1.705,00
<b>Bilanzsumme Passiva</b>	<b>331.569,23</b>	<b>406.739,86</b>	<b>526.372,28</b>

## Erläuterungen zur Bilanz

Die Bilanzsumme ist zum 31.12.2018 auf 526.372,28 € gestiegen (+ 119.632,42 €).

### Aktiva

Das Anlagevermögen ist in 2018 um 16 T € oder 26,8 % auf einen Wert von 76.541,44 € gestiegen. Das Anlagevermögen besteht zu 99 % aus Sachanlagen (hauptsächlich Betriebs- und Geschäftsausstattung).

Die Forderungen und sonstigen Vermögensgegenstände sind um 3 T € auf 56 T € gesunken.

Die Liquiden Mittel sind zum 31.12.2018 um 106 T € auf 394 T € gestiegen.

### Passiva

Das Eigenkapital in Höhe von 407 T € setzt sich aus der allgemeinen Rücklage, Ausgleichsrücklage sowie dem Jahresüberschuss zusammen.

Die Rückstellungen wurden für nicht genommenen Urlaub und Überstunden in Höhe von 37 T € gebildet.

Die Verbindlichkeiten in Höhe von 80 T € setzen sich hauptsächlich aus den Verbindlichkeiten aus Lieferungen und Leistungen (68 T €) zusammen.

## Kennzahlen im Überblick

Kennzahl	Analyse	Wert 2016	Wert 2017	Wert 2018
Aufwandsdeckungsgrad	Der Aufwandsdeckungsgrad zeigt inwieweit die ordentlichen Erträge die ordentlichen Aufwendungen decken.	105,61 %	106,27 %	107,56%
Anlagendeckungsgrad	Die Kennzahl gibt an, wieviel Prozent des Anlagevermögens durch Eigenkapital und langfristige Verbindlichkeiten finanziert werden.	474,56 %	550,02 %	531,27 %
Anlagenintensität	Die Anlagenintensität gibt das Verhältnis des Anlagevermögens zum Gesamtvermögen auf der Aktivseite der Bilanz wieder.	17,07 %	14,84 %	14,54%
Eigenkapitalquote 2	Hier werden zusätzlich zur Eigenkapitalquote 1 (Umfang der Finanzierung der Vermögens durch Eigenkapital) die Sonderposten aus Zuwendungen und Beiträge dem wirtschaftlichen Eigenkapital zugeordnet.	81,01 %	81,65 %	77,25 %
Dynamischer Verschuldungsgrad	Mit Hilfe dieser Kennzahl lässt sich die Schuldentilgungsfähigkeit der Gemeinde beurteilen. Der dynamische Verschuldungsgrad gibt an, in wie vielen Jahren es unter theoretisch gleichen Bedingungen möglich wäre, die Effektivverschuldung aus den zur Verfügung stehenden Finanzmitteln vollständig zu tilgen (Entschuldungsdauer).	-2,24 Jahre	-3,37 Jahre	-2,40 Jahre

Kennzahl	Analyse	Wert 2016	Wert 2017	Wert 2018
Liquidität 2. Grades	Die Kennzahl gibt Auskunft über die kurzfristige Liquidität, indem sie die liquiden Mittel und die kurzfristigen Forderungen ins Verhältnis zu den kurzfristigen Verbindlichkeiten setzt.	690,56 %	580,05 %	559,53 %
Personalintensität	Die Personalintensität 1 gibt an, welchen Anteil die Personalaufwendungen an den ordentlichen Aufwendungen ausmachen.	80,17 %	82,05 %	77,96 %
Zuwendungsquote	Die Kennzahl gibt den Anteil der Erträge aus Zuwendungen an den ordentlichen Erträgen an.	62,56 %	48,40 %	57,63 %
Sach- und Dienstleistungsintensität	Die Kennzahl soll darstellen, inwieweit Aufwendungen für Sach- und Dienstleistungen im Verhältnis zu den gesamten ordentlichen Aufwendungen entstanden sind.	8,05 %	4,55 %	6,43 %
Zinslastquote	Die Zinslastquote zeigt auf, welche Belastung aus Finanzaufwendungen zusätzlich zu den Aufwendungen aus laufender Verwaltungstätigkeit besteht.	0,09 %	0,00 %	0,00 %

<b>Name der Gesellschaft:</b>	<b>Mettmanner Bauverein eG</b>
<b>Sitz der Gesellschaft:</b>	Neanderstraße 103, 40822 Mettmann
<b>Gesellschaftervertrag:</b>	Aktuelle Satzung vom 18.06.2007 zuletzt geändert am 09.06.2010
<b>Gesellschaftszweck:</b>	Errichtung, Erwerb, Veräußerung, Bewirtschaftung und Betreuung von Wohnungen in allen Rechts- und Nutzungsformen
<b>Gründungsjahr:</b>	1905
<b>Öffentlicher Zweck:</b>	Sozialer Wohnungsbau
<b>Beteiligungsverhältnis:</b>	Im Geschäftsjahr 2018 gab es 4.256 Mitglieder mit insgesamt 27.582 Mitgliedsanteilen  Stadt Mettmann Mitgliedsnr. 290 = 1.280 Mitgliedschafts- anteile der Stadt
<b>Organe der Gesellschaft:</b>	Vorstand Volker Bauer Christoph Erven Thomas Gundlach (ab 01.07.2018)  Im Aufsichtsrat ist kein Mitglied der Stadt Mettmann vertreten.  Aufsichtsrat Jan Söffing, Vorsitzender Rudolf Diepenbeck, stellv. Vorsitzender Oliver Bormann Ilka Dreyer Gundhild Harre Kristina Hucklenbruch Norbert Molitor Robert Pawelczyk Marc Ratajczak  Mitgliederversammlung (Vertreter der Stadt) Bürgermeister Thomas Dinkelmann



<b>Beteiligungen der Gesellschaft:</b>	Die Genossenschaft ist alleinige Gesellschafterin der MBV Bau und Betreuung GmbH, Mettmann. Des Weiteren ist der MBV Mitglied im Verband der Wohnungs- und Immobilienwirtschaft Rheinland Westfalen e.V.
<b>Auswirkungen auf den Haushalt der Stadt:</b>	Einnahme der Dividende in Höhe von <b>30.720,-- EUR</b> Außerdem ist die Gesellschaft ein großer Vermieter/Bauherr und dadurch ergeben sich Erträge (hauptsächlich Grundsteuern) und Aufwendungen (hauptsächlich Mieten und Pachten) im Zusammenhang mit der Vermietung von Wohnungen.
<b>Anzahl der Mitarbeiter:</b>	Personalbestand 2016 = 25 2017 = 25 2018 = 26 Außerdem waren zum 31.12.2018 zwei Vorstandsmitglieder in Vollzeit sowie eine Auszubildende für das Unternehmen tätig.
<b>Leistungsverpflichtung:</b>	In der Satzung der Genossenschaft sind keine Leistungsverpflichtungen seitens der Stadt Mettmann festgehalten.
<b>Wesentliche Finanz- und Leistungsbeziehungen:</b>	Die Stadt Mettmann erhält für 2018 für die Genossenschaftsanteile eine 4 %ige Dividendenausschüttung. Gleichzeitig ergeben sich Erträge (hauptsächlich Grundsteuern) und Aufwendungen (hauptsächlich Mieten und Pachten) im Zusammenhang mit der Vermietung von Wohnungen.

<b>Mettmanner Bauverein eG - GuV</b>	<b>31.12.2016</b>	<b>31.12.2017</b>	<b>31.12.2018</b>
	EUR	EUR	EUR
1. Umsatzerlöse	12.366.343,78	12.707.911,79	13.082.005,44
2. Erhöhung / Minderung des Bestandes an fertigen und unfertigen Erzeugnissen	90.506,43	66.478,49	-22.790,50
3. andere aktivierte Eigenleistungen	0,00	121.021,57	15.144,07
4. Sonstige betriebliche Erträge	202.714,75	198.644,45	213.387,79
5. Materialaufwand	-5.191.027,35	-5.411.405,63	-5.252.824,03
6. Personalaufwand	-1.617.588,32	-1.779.389,04	-1.815.465,27
7. Abschreibungen	-2.566.771,84	-2.382.744,29	-2.494.820,70
8. Sonstige betriebliche Aufwendungen	-1.058.289,36	-694.672,07	-744.360,76
9. Erträge aus anderen Finanzanlagen	404,55	504,55	604,55
10. Sonstige Zinsen und ähnliche Erträge	18.010,49	5.419,31	10.651,21
11. Abschreibungen auf Finanzanlagen und Wertpapiere des Umlaufvermögens	0,00	0,00	0,00
12. Zinsen und ähnliche Aufwendungen	-1.710.310,97	-1.707.408,89	-1.612.627,83
<b>13. Ergebnis der gewöhnlichen Geschäftstätigkeit</b>	<b>533.992,16</b>	<b>1.124.360,24</b>	<b>1.378.903,97</b>
14. Steuern vom Einkommen und Ertrag	4.568,62	6.543,96	-4.162,95
15. Sonstige Steuern	-356.338,28	-377.454,56	-383.357,96
<b>16. Jahresüberschuss</b>	<b>182.222,50</b>	<b>753.449,64</b>	<b>991.383,06</b>
17. Entnahmen aus den Ergebnismrücklagen	461.668,52	0,00	0,00
18. Einstellung aus dem Jahresüberschuss in Ergebnismrücklagen	-18.222,25	-114.840,32	-338.075,47
<b>19. Bilanzgewinn</b>	<b>625.668,77</b>	<b>638.609,32</b>	<b>653.307,59</b>

### Erläuterungen zur Gewinn- und Verlustrechnung

Die Umsatzerlöse sind im Geschäftsjahr 2018 um 382 T € auf 12.928 T € gestiegen.

Die sonstigen betrieblichen Erträge sind um 7,4 % auf 213 T € gestiegen.

Der Materialaufwand (Aufwendungen für bezogene Lieferungen und Leistungen) ist um 3 % (159 T €) auf 5.253 T € gesunken.

Der Personalaufwand erhöht sich auf 1.815 T €.

Die Zinsen und ähnlichen Aufwendungen sind auf 1.613 T € gesunken.

Die Genossenschaft erwirtschaftete einen Jahresüberschuss in Höhe von 991.383,06 €.

<b>Mettmanner Bauverein eG - Bilanz</b>	<b>31.12.2016</b>	<b>31.12.2017</b>	<b>31.12.2018</b>
	EUR	EUR	EUR
<b>Aktiva</b>			
<u>A. Anlagevermögen</u>			
I. Immaterielle Vermögensgegenstände	9.473,45	19.936,00	14.391,00
II. Sachanlagen	91.327.342,58	96.165.790,73	98.646.795,90
III. Finanzanlagen	1.660.184,00	1.660.184,00	1.660.184,00
<u>B. Umlaufvermögen</u>			
I. Vorräte	3.568.851,75	3.715.404,57	3.706.565,78
II. Forderungen und sonstige Vermögensgegenstände	783.496,35	1.137.646,68	878.628,10
III. Wertpapiere des Umlaufvermögens	0,00	0,00	0,00
IV. Kassenbestand, Bundesbankguthaben, Guthaben bei Kreditinstituten und Schecks	309.817,50	448.176,87	851.895,09
<u>C. Rechnungsabgrenzungsposten</u>	9.479,00	2.724,00	1.324,00
<b>Bilanzsumme Aktiva</b>	<b>97.668.644,63</b>	<b>103.149.862,85</b>	<b>105.759.783,87</b>
<b>Passiva</b>			
<u>A. Eigenkapital</u>			
I. Geschäftsguthaben	16.190.549,55	16.553.545,04	16.880.913,66
II. Ergebnisrücklagen	20.333.439,68	20.448.280,00	20.786.355,47
III. Bilanzgewinn	625.668,77	638.609,32	653.307,59
<u>B. Rückstellungen</u>	172.250,00	186.150,00	208.300,00
<u>C. Verbindlichkeiten</u>	60.306.422,39	65.287.330,69	67.199.325,79
<u>D. Rechnungsabgrenzungsposten</u>	40.314,24	35.947,80	31.581,36
<b>Bilanzsumme Passiva</b>	<b>97.668.644,63</b>	<b>103.149.862,85</b>	<b>105.759.783,87</b>

## Erläuterungen zur Bilanz

Die Bilanzsumme ist zum 31.12.2018 auf 105.759.783,87 € gestiegen.

### Aktiva

Das Anlagevermögen ist in 2018 um 2.481 T € oder 4,3 % auf einen Wert von 98.647 T € gestiegen. Das Anlagevermögen besteht zu 98,3 % aus Sachanlagen (hauptsächlich Grundstücke mit Wohn-/Geschäftsbauten).

Die Forderungen und sonstigen Vermögensgegenstände haben sich um 259 T € verringert.

Es handelt sich hauptsächlich um Forderungen gegenüber verbundenen Unternehmen.

Die Liquiden Mittel sind zum 31.12.2018 um 404 T € auf 852 T € gestiegen.

### Passiva

Das Eigenkapital in Höhe von 38.320.576,72 € setzt sich aus dem Geschäftsguthaben, den Ergebnisrücklagen sowie dem Bilanzgewinn zusammen.

Die Rückstellungen wurden für ungewisse Verbindlichkeiten (§ 249 Abs. 1 HGB) in Höhe von 208 T € gebildet.

Die Verbindlichkeiten in Höhe von 67.199.325,79 € setzen sich hauptsächlich aus den Verbindlichkeiten gegenüber Kreditinstituten, anderen Kreditgebern und den erhaltenen Anzahlungen zusammen.

<b>Name der Gesellschaft:</b>	<b>Lokalradio Mettmann Betriebsgesellschaft mbH &amp; Co. KG (BG)</b>
<b>Sitz der Gesellschaft:</b>	Elberfelder Straße 81, 40822 Mettmann
<b>Gesellschaftervertrag:</b>	Fassung vom 09. März 1990 (letzte Änderung durch die Gesellschafterversammlung vom 03.09.2002)
<b>Gesellschaftszweck:</b>	Wahrnehmung folgender Aufgaben, die sich aus dem Landesmediengesetz (LMG NRW) für den Betrieb des lokalen Rundfunks ergeben: Beschaffung der zu Produktion und Verbreitung des lokalen Rundfunks erforderlichen technischen Einrichtungen, Bereitstellung der zur Wahrnehmung seiner gesetzlichen und durch Vereinbarung bestimmten Aufgaben erforderlichen Mittel und Produktionshilfen in vertraglich bestimmten Umfang und die Verbreitung von Hörfunkwerbung.
<b>Gründungsjahr:</b>	1990
<b>Öffentlicher Zweck:</b>	Produktion und Verbreitung lokalen Rundfunks
<b>Beteiligungsverhältnis:</b>	Der Kreis und die beteiligten Städte halten Kapital- und Stimmrechtsanteile an der BG in der zulässigen Maximalhöhe von insgesamt 25%, die verbleibenden 75% Anteile werden von den Verlegern der Rheinischen Post, der Westdeutschen Zeitung sowie der Neuen-Rhein-Zeitung in Form der „Lokalfunk Mettmann Presse- und Beteiligungsgesellschaft mbH & Co. KG“ gehalten. Das Kommanditkapital beträgt 520.000 EUR. Die Einlage der Stadt Mettmann beträgt 1,5% (=7.800,00 EUR).

<b>Organe der Gesellschaft:</b>	<p><b>Geschäftsführung:</b> Die Geschäftsführung wird durch die Komplementärin, die Lokalradio Mettmann Betriebsgesellschaft mbH, Mettmann, vertreten durch ihren Geschäftsführer, Herrn Uwe Peltzer, wahrgenommen.</p> <p><b>Gesellschafterversammlung:</b> Ratsmitglied André Büscher (Vertreter der Stadt)</p>
<b>Beteiligungen der Gesellschaft:</b>	<p>Die Lokalradio Mettmann Betriebsgesellschaft mbH &amp; Co. KG ist zu 100 % an der Lokalradio Mettmann Betriebsgesellschaft mbH, Mettmann beteiligt.</p>
<b>Auswirkungen auf den Haushalt der Stadt:</b>	<p>2018: 2.056,75 € (Änderung Finanzanlage – Bilanz)</p>
<b>Anzahl der Mitarbeiter:</b>	<p>Personalbestand</p> <p>2016 = 2 Mitarbeiter 2017 = 2 Mitarbeiter 2018 = 2 Mitarbeiter</p>
<b>Leistungsverpflichtung:</b>	<p>Gemäß § 6 – Gesellschafterdarlehen - des Gesellschaftsvertrages können die Kommanditisten durch Beschluss der Gesellschafterversammlung verpflichtet werden, entsprechend ihren Beteiligungsquoten Gesellschafterdarlehen bis zu einer Gesamthöhe des 2- fachen Betrages ihrer jeweiligen Kommanditeinlage zur Verfügung zu stellen.</p>
<b>Wesentliche Finanz- und Leistungsbeziehungen:</b>	<p>Der Jahresüberschuss in Höhe von ca. 179 T € wurde den Gesellschaftern in Höhe der Darlehenszinsen auf die Kapitalkonten II als Vorabvergütung und der Restbetrag den jeweiligen Verlustvortragskonten der Kommanditisten im Verhältnis ihrer Anteile belastet. Die Stadt Mettmann gewährt der Lokalradio Mettmann Betriebsgesellschaft mbH &amp; Co. KG ein Gesellschafterdarlehen (Stand 2018 = 11.100 €).</p>

<b>Lokalradio - Gewinn- und Verlustrechnung</b>	<b>31.12.2016</b>	<b>31.12.2017</b>	<b>31.12.2018</b>
	EUR	EUR	EUR
1. Umsatzerlöse	1.310.160,45	1.409.357,08	1.400.746,95
2. Sonstige betriebliche Erträge	12.740,58	17.469,16	21.363,24
3. Materialaufwand	-823.000,16	-805.023,38	-757.839,82
4. Personalaufwand	-108.942,71	-108.530,21	-105.859,64
5. Abschreibungen	-13.814,00	-25.697,48	-35.438,53
6. Sonstige betriebliche Aufwendungen	-325.944,15	-382.668,39	-343.468,03
7. Sonstige Zinsen und ähnliche Erträge	38,36	66,32	112,18
8. Zinsen und ähnliche Aufwendungen	-158,04	-165,95	0,00
<b>9. Ergebnis der gewöhnlichen Geschäftstätigkeit</b>	<b>51.080,33</b>	<b>104.807,15</b>	<b>179.616,35</b>
10. Sonstige Steuern	0,00	0,00	0,00
<b>11. Jahresüberschuss/ Jahresfehlbetrag (-)</b>	<b>51.080,33</b>	<b>104.807,15</b>	<b>179.616,35</b>
12. Vorabvergütung Darlehenszinsen	-28.872,13	-18.372,13	-42.500,00
13. Gutschrift auf Verlustkonten (-)/ Belastung auf Privatkonten	-22.208,20	-86.435,02	-137.116,35
<b>13. Ergebnis nach Verwendungsrechnung</b>	<b>0,00</b>	<b>0,00</b>	<b>0,00</b>



### Erläuterungen zur Gewinn- und Verlustrechnung

Die Umsatzerlöse sind im Geschäftsjahr 2018 um 8 T € auf insgesamt 1.401 T€ gesunken.

Die sonstigen betrieblichen Erträge sind um 4 T € auf 21 T € gestiegen.

Der Materialaufwand ist um 5,9 % (47 T €) auf 758 T € gesunken.

Der Personalaufwand reduziert sich um 2,5 % (3 T €) auf 106 T €.

Die sonstigen betrieblichen Aufwendungen verringern sich um 10,2 % (39 T €) auf 343 T €.

Die Gesellschaft erwirtschaftete einen Jahresüberschuss in Höhe von 179.616,35 €.

Der Gewinn wird mit den Kapitalkonten der Gesellschafter in Höhe von 137.116,35 € verrechnet.

<b>Lokalradio - Bilanz</b>	<b>31.12.2016</b>	<b>31.12.2017</b>	<b>31.12.2018</b>
	EUR	EUR	EUR
<b>Aktiva</b>			
<u>A. Anlagevermögen</u>			
I. Immaterielle Vermögensgegenstände	240,00	0,00	0,00
II. Sachanlagen	92.159,00	98.768,00	147.576,00
III. Finanzanlagen	26.232,13	26.232,13	26.232,13
<u>B. Umlaufvermögen</u>			
I. Vorräte	0,00	0,00	0,00
II. Forderungen und sonstige Vermögensgegenstände	71.640,43	104.884,00	77.296,95
III. Wertpapiere des Umlaufvermögens	0,00	0,00	0,00
IV. Kassenbestand, Bundesbankguthaben, Guthaben bei Kreditinstituten und Schecks	434.239,62	549.346,35	689.608,40
<u>C. Rechnungsabgrenzungsposten</u>	6.330,35	0,00	0,00
<b>Bilanzsumme Aktiva</b>	<b>630.841,53</b>	<b>779.230,48</b>	<b>940.713,48</b>
<b>Passiva</b>			
<u>A. Eigenkapital</u>			
I. Kapitalanteile der Kommanditisten	392.241,98	497.049,13	676.665,48
<u>B. Rückstellungen</u>	63.229,36	82.231,56	72.042,87
<u>C. Verbindlichkeiten</u>	175.370,19	199.949,79	192.005,13
<u>D. Rechnungsabgrenzungsposten</u>	0,00	0,00	0,00
<b>Bilanzsumme Passiva</b>	<b>630.841,53</b>	<b>779.230,48</b>	<b>940.713,48</b>

## Erläuterungen zur Bilanz

Die Bilanzsumme ist zum 31.12.2018 auf 940.713,48 € gestiegen (+ 161.483 €).

### Aktiva

Das Anlagevermögen ist in 2018 um 49 T € oder 39,04 % auf 174 T € gestiegen.

Die Finanzanlagen (Beteiligung am Stammkapital der Lokalradio Mettmann Betriebsgesellschaft mbH) sind unverändert.

Die Forderungen und sonstigen Vermögensgegenstände haben sich um 28 T € verringert.

Die Forderungen haben alle eine Restlaufzeit von bis zu einem Jahr.

Die Liquiden Mittel sind zum 31.12.2018 auf 690 T € gestiegen.

Von dem Gesamtvermögen beträgt allein das Umlaufvermögen 82 % (766.905,35 €).

### Passiva

Das Eigenkapital in Höhe von 676.665,48 € setzt sich aus den Kapitalanteilen der Kommanditisten zusammen. Die Erhöhung des Eigenkapitals in Höhe von 179.616,35 € ist auf den Jahresüberschuss zurückzuführen.

Die Rückstellungen (im Wesentlichen Rückstellungen für die Gesellschaft zur Verwertung von Leistungsschutzrechten GmbH und den Personalbereich) sind im Jahr 2018 um 10 T€ auf 72 T € gesunken.

Die Verbindlichkeiten setzen sich aus den Verbindlichkeiten aus Lieferungen und Leistungen (80 T €), den Verbindlichkeiten gegenüber den Gesellschaftern (78 T €) und den sonstigen Verbindlichkeiten (34 T €) zusammen. Alle Verbindlichkeiten haben eine Restlaufzeit von bis zu einem Jahr.

<b>Name der Gesellschaft:</b>	<b>Stiftung Neanderthal Museum</b>
<b>Sitz der Gesellschaft:</b>	Talstraße 300, 40822 Mettmann
<b>Gesellschaftervertrag:</b>	Satzung vom 22.09.2004
<b>Gesellschaftszweck:</b>	Darstellung der gesamten Entwicklung der Menschheit und die Bedeutung des Neanderthaler-Fundes für die Forschungsgeschichte
<b>Gründungsjahr:</b>	1991
<b>Öffentlicher Zweck:</b>	siehe Gesellschaftszweck
<b>Beteiligungsverhältnis:</b>	Zustifter: Kreis Mettmann 3.068.000 EUR, KSK D`dorf 4.090.000 EUR, Landschaftsverband Rheinland 1.533.000 EUR, NRW-Stiftung Naturschutz, Heimat- u. Kulturpflege 511.291,88 EUR, Stadt Erkrath und Stadt Mettmann je 511.000 EUR
<b>Beteiligungen der Gesellschaft:</b>	Die Stiftung ist an keinen weiteren Unternehmen beteiligt. Sie ist Mitglied im Deutschen Museumsbund e.V.
<b>Organe der Gesellschaft:</b>	<p><b>Stiftungsrat:</b> Der Stiftungsrat setzt sich aus max. 15 Personen zusammen, von denen 12 aus dem Kreis der Stifter bzw. Zustifter entsandt werden.</p> <p><b>Vertreter der Stadt:</b> Bürgermeister Thomas Dinkelmann</p> <p><b>Vorstand:</b> Robert Wirtz (Vorsitzender) Dr. Bärbel Auffermann (stv. Vorsitzende) Volker Freund</p> <p><b>Kuratorium:</b> Zur Beratung und Unterstützung der Organe der Stiftung kann ein Kuratorium berufen werden, das sich aus Zustiftern, Spendern sowie Personen des öffentlichen Lebens zusammensetzen soll.</p>

<b>Auswirkungen auf den Haushalt der Stadt:</b>	2018: <b>11.577,80 EUR</b> (Verrechnung des Erbbauzinses mit der Stiftungssumme)
<b>Anzahl der Mitarbeiter:</b>	Personalbestand  2016 = 3 Direktoren 38 Angestellte (inkl. Aushilfen)  2017 = 3 Direktoren 38 Angestellte (inkl. Aushilfen)  2018 = 2 Direktoren 38 Angestellte (inkl. Aushilfen)
<b>Leistungsverpflichtung:</b>	Bis zur Erreichung des Stiftungsanteils in Höhe von 511.000 € wird jährlich ein Betrag von zurzeit 11.577,80 € damit verrechnet.
<b>Wesentliche Finanz- und Leistungsbeziehungen:</b>	Die Stadt Mettmann und die NRW-Stiftung haben im Jahr 1991 einen Erbbaurechtsvertrag über die Nutzung des heutigen Neanderthal-Museums-Areals geschlossen. Im Jahr 2004 wurde vom Rat der Stadt beschlossen, den zu vereinnahmenden Erbbauzins (2018 = 11.577,80 €) in gleicher Höhe in die Stiftung einzubringen, bis ein Gesamtbetrag in Höhe von 511.000 € erreicht ist.

<b>Stiftung Neanderthal Museum - Gewinn- und Verlustrechnung</b>	<b>31.12.2016</b>	<b>31.12.2017</b>	<b>31.12.2018</b>
	EUR	EUR	EUR
1. Umsatzerlöse	1.644.632,97	1.619.972,50	1.578.178,63
2. Erhöhung/ Minderung des Bestandes an fertigen und unfertigen Erzeugnissen	0,00	0,00	0,00
3. andere aktivierte Eigenleistungen	0,00	0,00	0,00
4. Sonstige betriebliche Erträge	1.346.029,96	941.682,97	768.262,18
5. Materialaufwand	-363.470,34	-487.216,11	-324.824,99
6. Personalaufwand	-1.284.479,19	-1.263.692,00	-1.367.098,51
7. Abschreibungen	-79.492,93	-60.599,41	-57.613,11
8. Sonstige betriebliche Aufwendungen	-1.415.514,12	-854.893,92	-705.081,06
9. Erträge aus anderen Wertpapieren und Ausleihungen des Finanzanlagevermögens	267.414,97	298.686,81	343.845,23
10. Sonstige Zinsen und ähnliche Erträge	99,23	18,58	116,71
11. Abschreibungen auf Finanzanlagen	0,00	-145.348,95	-71.000,00
12. Zinsen und ähnliche Aufwendungen	-12.988,02	-3.381,57	0,00
<b>13. Ergebnis der gewöhnlichen Geschäftstätigkeit</b>	<b>102.232,53</b>	<b>45.228,90</b>	<b>164.785,08</b>
14. Steuern vom Einkommen und Ertrag	-13.570,50	-12.218,49	-11.848,43
15. Sonstige Steuern	0,00	0,00	0,00
<b>16. Jahresüberschuss/ Jahresfehlbetrag (-)</b>	<b>88.662,03</b>	<b>33.010,41</b>	<b>152.936,65</b>
17. Verlustvortrag nach Verrechnung mit dem Jahresabschluss 2007	112.912,10	447.074,13	384.584,54
18. Einstellung in Ergebnismrücklagen	-32.500,00	-95.500,00	-55.000,00
19. Entnahme aus Ergebnismrücklagen	278.000,00	0,00	0,00
20. Erträge aus Auflösung Kapitalrücklagen	-59.184,00	0,00	0,00
<b>20. Bilanzverlust</b>	<b>387.890,13</b>	<b>384.584,54</b>	<b>482.521,19</b>

### Erläuterungen zur Gewinn- und Verlustrechnung

Die Umsatzerlöse (hauptsächlich Eintrittsgelder) sind im Geschäftsjahr 2018 um 42 T € gesunken.

Die sonstigen betrieblichen Erträge sind um 18 % oder 942 T € auf 768 T € gesunken.

Der Materialaufwand ist um 162 T € auf 325 T € gesunken.

Der Personalaufwand ist auf 1.367 T € gestiegen.

Die sonstigen betrieblichen Aufwendungen reduzieren sich um 18 % (150 T €) auf 705 T €.

Die Gesellschaft erwirtschaftete einen Jahresüberschuss in Höhe von 152.936,65 €.

Stiftung Neanderthal Museum - Bilanz	31.12.2016	31.12.2017	31.12.2018
	EUR	EUR	EUR
<b>Aktiva</b>			
<u>A. Anlagevermögen</u>			
I. Immaterielle Vermögensgegenstände	1.933,00	10,00	10,00
II. Sachanlagen	778.622,99	777.287,60	764.783,40
III. Finanzanlagen	7.319.716,58	10.164.102,71	9.698.659,55
<u>B. Umlaufvermögen</u>			
I. Vorräte	98.740,98	93.860,33	89.192,67
II. Forderungen und sonstige Vermögensgegenstände	636.599,69	640.013,85	619.581,64
III. Wertpapiere	0,00	0,00	0,00
IV. Kassenbestand, Bundesbankguthaben, Guthaben bei Kreditinstituten und Schecks	3.627.423,72	551.058,03	1.269.842,25
<u>C. Rechnungsabgrenzungsposten</u>	11.331,21	7.355,16	8.069,42
<b>Bilanzsumme Aktiva</b>	<b>12.474.368,17</b>	<b>12.233.687,68</b>	<b>12.450.138,93</b>
<b>Passiva</b>			
<u>A. Eigenkapital</u>			
I. Stiftungskapital			
1. Grundstockvermögen	58.287,27	58.287,27	58.287,27
2. Zustiftungen	9.810.125,37	9.830.383,77	9.850.642,25
II. Ergebnisrücklagen	1.129.950,00	1.225.450,00	1.280.450,00
III. Kapitalrücklage	59.184,00	-98.060,00	-65.955,00
IV. Bilanzverlust	387.890,13	482.644,54	548.476,19
<u>B. Rückstellungen</u>	21.475,00	18.946,49	16.000,00
<u>C. Verbindlichkeiten</u>	1.001.056,40	708.035,61	762.238,22
<u>D. Rechnungsabgrenzungsposten</u>	6.400,00	8.000,00	0,00
<b>Bilanzsumme Passiva</b>	<b>12.474.368,17</b>	<b>12.233.687,68</b>	<b>12.450.138,93</b>



## Erläuterungen zur Bilanz

Die Bilanzsumme ist zum 31.12.2018 auf 12.450.138,93 € gesunken (+ 216.451,25 €).

### Aktiva

Das Anlagevermögen ist in 2018 um 465 T € oder 5 % gesunken. Der Rückgang ist begründet mit dem Rückgang bei den Finanzanlagen (- 465 T €).

Die Forderungen und sonstigen Vermögensgegenstände haben sich um 20 T € verringert.

Die Forderungen haben alle eine Restlaufzeit von bis zu einem Jahr.

Die Liquiden Mittel (u.a. Guthaben bei Kreditinstituten) sind zum 31.12.2018 auf einen Wert von 1.270 T € gesunken.

Von dem Gesamtvermögen beträgt allein das Anlagevermögen 92,7 % (10.463.452,95 €).

### Passiva

Das Eigenkapital in Höhe von 11.671.900,71 € setzt sich zu 85 % (9.908.929,52 €) aus dem Stiftungskapital (hauptsächlich Zustiftungen) zusammen.

Die Rückstellungen (im Wesentlichen Prüfungskosten) sind im Jahr 2018 um 3 T € auf 16 T € gesunken.

Die Verbindlichkeiten sind zum 31.12.2018 auf einen Wert von 762 T € gestiegen.

<b>Name der Gesellschaft:</b>	<b>KoPart eG</b>
<b>Sitz der Gesellschaft:</b>	Kaiserswerther Str. 199-201 40474 Düsseldorf
<b>Gesellschaftervertrag:</b>	Satzung vom 14.06.2012
<b>Gesellschaftszweck:</b>	Dienstleistungen zur Beschaffung jeglicher Art, insbesondere die Durchführung rechtskonformer Ausschreibungen sowie die Vermittlung des Wareneinkaufs für Mitglieder.
<b>Gründungsjahr:</b>	2012
<b>Öffentlicher Zweck:</b>	siehe Gesellschaftszweck
<b>Beteiligungsverhältnis:</b>	Im Geschäftsjahr 2018 gab es 122 Mitglieder mit insgesamt 188 Mitgliedsanteilen  Stadt Mettmann Mitgliedsnr. 61 = 1 Mitgliedschaftsanteil der Stadt
<b>Beteiligungen der Gesellschaft:</b>	Die Genossenschaft ist an keinen weiteren Unternehmen beteiligt.
<b>Organe der Gesellschaft:</b>	<b>Vorstand:</b> Herr Michael Lange (Vorstandsvorsitzender) Herr Dr. Peter Queitsch (stv. Vorstandsvorsitzender) Frau Claudia Koll-Sarfeld Herr Philipp Gilbert Herr André Siedenber  <b>Aufsichtsrat:</b> Dr. Bernd Jürgen Schneider (Vorsitzender) Frau Sabine Noll (stv. Vorsitzende), Erik Lierenfeld (bis 25.07.18), Thomas Goßen, Claus Jacobi, Thomas Görtz (ab 25.07.18) und Christoph Schultz (ab 25.07.18)  Generalversammlung (Vertreter der Stadt) Herr Erster Beigeordneter Dietrich Stang
<b>Auswirkungen auf den Haushalt der Stadt:</b>	2018: <b>keine</b>

<b>Anzahl der Mitarbeiter:</b>	Die KoPart eG verfügt über kein eigenes Personal.
<b>Leistungsverpflichtung:</b>	Es besteht keine Leistungsverpflichtung, lediglich die Inanspruchnahme konkreter Leistungen der Genossenschaft wird in Rechnung gestellt.
<b>Wesentliche Finanz- und Leistungsbeziehungen:</b>	Keine

<b>KoPart eG - Gewinn- und Verlustrechnung</b>	<b>31.12.2016</b>	<b>31.12.2017</b>	<b>31.12.2018</b>
	EUR	EUR	EUR
1. Umsatzerlöse	170.347,51	282.739,94	786.073,83
2. Erhöhung/Verminderung des Bestands in Arbeit befindlicher Aufträge	57.430,07	62.966,78	-70.588,21
3. Sonstige betriebliche Erträge	11,20	0,10	0,00
4. Materialaufwand Aufwendungen für bezogene Leistungen	-207.781,33	-323.032,07	-685.664,77
5. Abschreibungen auf immaterielle Vermögensgegenstände des Anlagevermögens und Sachanlagen	0,00	0,00	0,00
6. Sonstige betrieblichen Aufwendungen	-14.296,47	-13.457,17	-18.907,78
7. Sonstige Zinsen und ähnliche Erträge	0,00	0,00	0,00
<b>8. Ergebnis der gewöhnlichen Geschäftstätigkeit</b>	<b>5.710,98</b>	<b>9.217,58</b>	<b>10.913,07</b>
9. Steuern vom Einkommen und vom Ertrag	0,00	0,00	0,00
<b>10. Jahresüberschuss</b>	<b>5.710,98</b>	<b>9.217,58</b>	<b>10.913,07</b>
11. Vortrag auf neue Rechnung	-5.710,98	-9.217,58	-10.913,07
<b>12. Bilanzgewinn</b>	<b>0,00</b>	<b>0,00</b>	<b>0,00</b>

### Erläuterungen zur Gewinn- und Verlustrechnung

Die Umsatzerlöse sind im Geschäftsjahr 2018 um 503 T€ auf 786 T€ gestiegen.

Der Materialaufwand ist um 363 T€ auf 686 T€ gestiegen.

Die Gesellschaft erwirtschaftete einen Jahresüberschuss in Höhe von 10.913,07 €.

Der Jahresüberschuss wurde dem Vortrag auf neue Rechnung zugeschrieben.

<b>KoPart eG - Bilanz</b>	<b>31.12.2016</b>	<b>31.12.2017</b>	<b>31.12.2018</b>
	EUR	EUR	EUR
<b>Aktiva</b>			
<u>A. Anlagevermögen</u>			
I. <u>Immaterielle Vermögensgegenstände</u>			
1. entgeltlich erworbene Konzessionen, gewerbliche Schutzrechte und ähnliche Rechte und Werte sowie Lizenzen an solchen Rechten und Werten	1,00	1,00	1,00
<u>B. Umlaufvermögen</u>			
I. <u>Vorräte</u>			
1. Unfertige Erzeugnisse, unfertige Leistungen	57.430,07	120.396,85	49.808,64
2. Geleistete Anzahlungen	14.021,08	0,00	0,00
II. <u>Forderungen und sonstige Vermögensgegenstände</u>			
1. Forderungen aus Lieferungen und Leistungen	31.225,93	84.607,43	153.297,33
2. Sonstige Vermögensgegenstände	1.030,98	17.592,82	40.048,16
III. <u>Kassenbestand, Bundesbankguthaben, Guthaben bei Kreditinstituten und Schecks</u>	141.905,61	214.209,92	251.315,28
<b>Bilanzsumme Aktiva</b>	<b>245.614,67</b>	<b>436.808,02</b>	<b>494.470,41</b>
<b>Passiva</b>			
<u>A. Eigenkapital</u>			
I. Geschäftsguthaben der verbleibenden Mitglieder	133.500,00	139.500,00	141.000,00
II. Verlustvortrag (-)	-45.582,41	-36.364,83	-25.451,76
<u>B. Rückstellungen</u>			
1. Steuerrückstellungen	4.985,66	13.508,73	24.683,42
2. Sonstige Rückstellungen	6.700,00	6.700,00	9.700,00
<u>C. Verbindlichkeiten</u>			
1. Verbindlichkeiten aus Lieferungen und Leistungen	146.011,42	313.464,12	344.538,75
2. Sonstige Verbindlichkeiten	0,00	0,00	0,00
<b>Bilanzsumme Passiva</b>	<b>245.614,67</b>	<b>436.808,02</b>	<b>494.470,41</b>

## Erläuterungen zur Bilanz

Die Bilanzsumme ist zum 31.12.2018 auf 494.470,41 € gestiegen (+ 57.662,39 €).

### Aktiva

Die Forderungen und sonstigen Vermögensgegenstände sind um 91 T€ gestiegen. Die Forderungen haben alle eine Restlaufzeit von bis zu einem Jahr.

Die Liquiden Mittel (u.a. Guthaben bei Kreditinstituten) sind zum 31.12.2018 auf 251 T€ gestiegen.

Von dem Gesamtvermögen betragen allein die Liquiden Mittel 50,83 % (251.315,28 €).

### Passiva

Das Eigenkapital in Höhe von 115.548,24 € setzt sich aus dem Geschäftsguthaben der verbleibenden Mitglieder (141 T€) abzüglich des Verlustvortrags (25 T€) zusammen.

Der Jahresüberschuss in Höhe von 10.913,07 € wurde dem Verlustvortrag zugeschrieben.

Die Rückstellungen (im Wesentlichen für Steuern) wurden im Jahr 2018 mit einem Wert von 34 T€ angesetzt.

Die Verbindlichkeiten sind zum 31.12.2018 um 32 T€ auf 345 T€ gestiegen. Hierbei handelt es sich hauptsächlich um Verbindlichkeiten aus Lieferungen und Leistungen, die alle eine Restlaufzeit bis zu einem Jahr haben.

<b>Name der Gesellschaft:</b>	<b>d-NRW AöR</b>
<b>Sitz der Gesellschaft:</b>	Rheinische Str. 1 44137 Dortmund
<b>Gesellschaftervertrag:</b>	Eine Satzung wurde noch nicht erlassen.
<b>Gesellschaftszweck:</b>	Es werden die folgenden Aufgaben gemäß § 6 Errichtungsgesetz d-NRW AöR erfüllt: <ul style="list-style-type: none"> <li>- Unterstützung der Träger beim Einsatz von Informationstechnik in der öffentlichen Verwaltung</li> <li>- Unterstützung des IT-Kooperationsrates bei der Erfüllung seiner Aufgaben nach § 21 E-Government-Gesetz</li> <li>- Erbringung von Leistungen gegenüber den Trägern und anderen Stellen auf Grundlage eines öffentlich-rechtlichen Vertrages</li> </ul>
<b>Gründungsjahr:</b>	2017
<b>Öffentlicher Zweck:</b>	siehe Gesellschaftszweck
<b>Beteiligungsverhältnis:</b>	Im Geschäftsjahr 2018 gab es 228 Träger bei einem Stammkapital von 1.228.000 €.  Stadt Mettmann Stammkapitaleinlage 1.000 € Anteil 0,0814 %
<b>Beteiligungen der Gesellschaft:</b>	Die Genossenschaft ist an keinen weiteren Unternehmen beteiligt.
<b>Organe der Gesellschaft:</b>	<b>Geschäftsführung:</b> Herr Dr. Roger Lienenkamp (Vorsitzender) Herr Markus Both (allgemeiner Vertreter)  <b>Verwaltungsrat:</b> Besteht aus 13 Mitgliedern, die noch nicht bestellt wurden.
<b>Auswirkungen auf den Haushalt der Stadt:</b>	2018: keine
<b>Anzahl der Mitarbeiter:</b>	Die d-NRW AöR hat im Durchschnitt 25 Mitarbeiter beschäftigt.



<b>Leistungsverpflichtung:</b>	Es besteht keine Leistungsverpflichtung, lediglich die Inanspruchnahme konkreter Leistungen der Anstalt wird in Rechnung gestellt.
<b>Wesentliche Finanz- und Leistungsbeziehungen:</b>	Keine

<b>d-NRW AöR - Gewinn- und Verlustrechnung</b>	<b>31.12.2017</b>	<b>31.12.2018</b>
	EUR	EUR
1. Umsatzerlöse	10.652.178,57	12.796.618,89
2. Erhöhung/Verminderung des Bestands an fertigen und unfertigen Erzeugnissen	-108.900,00	15.102,23
3. Sonstige betriebliche Erträge	8.249,20	7.282,96
4. Materialaufwand Aufwendungen für bezogene Leistungen	-8.472.552,64	-11.027.255,91
5. Personalaufwand	-1.104.319,99	-1.358.217,17
6. Abschreibungen auf immaterielle Vermögensgegenstände des Anlagevermögens und Sachanlagen	-21.931,91	-27.838,88
7. Sonstige betrieblichen Aufwendungen	-939.884,78	-390.412,21
8. Sonstige Zinsen und ähnliche Erträge	-12.751,52	-15.089,91
9. Steuern vom Einkommen und vom Ertrag	3,03	0,00
<b>10. Ergebnis nach Steuern</b>	<b>89,96</b>	<b>190,00</b>
11. Sonstige Steuern	-89,96	-190,00
<b>10. Jahresüberschuss</b>	<b>0,00</b>	<b>0,00</b>

### Erläuterungen zur Gewinn- und Verlustrechnung

Die Umsatzerlöse erhöhen sich im Jahr 2018 um 2.145 T€ auf 12.797 T€. Hierbei handelt es sich größtenteils um Projekterlöse (6.341 T€) und Dienstleistungen (6.856 T€).

Der Materialaufwand (11.027 T€, Vorjahr 8.472 T€) betrifft im Wesentlichen Leistungen von Subunternehmern für Programmierleistungen.

Der Personalaufwand erhöht sich auf 1.358 T€ und umfasst die Löhne und Gehälter (1.104 T€) sowie die sozialen Abgaben und Aufwendungen für Altersversorgung und Unterstützungen (254 T€).

Die sonstigen betrieblichen Aufwendungen verringern sich im Jahr 2018 um 550 T€ auf 390 T€. Sie setzen sich hauptsächlich aus dem Aufwand für die Zuführung zur Rückstellung für die Restrukturierung des IT-Systems OSiP (0 T€, Vorjahr 500 T€) und Garantieleistungen (8 T€, Vorjahr 8 T€), den Rechts- und Beratungskosten (30 T€, Vorjahr 173 T€) und den Raumkosten (138 T€, Vorjahr 114 T€) zusammen.

Bei dem Zinsaufwand 15 T€ (Vorjahr 13 T€) handelt es sich um Verwahrgelt.

Die Gesellschaft erwirtschaftete ein Ergebnis nach Steuern von 190 €.

<b>d-NRW AöR - Bilanz</b>	<b>31.12.2017</b>	<b>31.12.2018</b>
	EUR	EUR
<b>Aktiva</b>		
<u>A. Anlagevermögen</u>		
I. <u>Immaterielle Vermögensgegenstände</u>	1.467,00	515,00
II. <u>Sachanlagen</u>	50.917,50	44.412,50
<u>B. Umlaufvermögen</u>		
I. <u>Vorräte</u>		
1. Unfertige Erzeugnisse, unfertige Leistungen	26.800,00	41.902,23
2. Geleistete Anzahlungen	497.420,34	377.218,01
II. <u>Forderungen und sonstige Vermögensgegenstände</u>		
1. Forderungen aus Lieferungen und Leistungen	250.315,39	171.404,84
2. Eingeforderte ausstehende Einlagen	26.000,00	1.000,00
3. Sonstige Vermögensgegenstände	145.714,69	2.508,00
III. <u>Kassenbestand, Bundesbankguthaben, Guthaben bei Kreditinstituten und Schecks</u>	4.550.432,76	6.222.485,34
<b>Bilanzsumme Aktiva</b>	<b>5.549.067,68</b>	<b>6.861.445,92</b>
<b>Passiva</b>		
<u>A. Eigenkapital</u>		
I. Eingefordertes Kapital/ Gezeichnetes Kapital	1.227.000,00	1.228.000,00
II. Kapitalrücklage	1.528.752,40	1.528.752,40
III. Jahresüberschuss	0,00	0,00
<u>B. Rückstellungen</u>		
1. Steuerrückstellungen	0,00	0,00
2. Sonstige Rückstellungen	1.277.596,18	1.904.378,21
<u>C. Verbindlichkeiten</u>		
1. Erhaltene Anzahlungen auf Bestellungen	602.047,46	795.577,30
1. Verbindlichkeiten aus Lieferungen und Leistungen	631.671,32	1.263.320,09
2. Sonstige Verbindlichkeiten	282.000,32	141.417,92
<b>Bilanzsumme Passiva</b>	<b>5.549.067,68</b>	<b>6.861.445,92</b>

## Erläuterungen zur Bilanz

Die Bilanzsumme ist zum 31.12.2018 auf 6.861.445,92 € gestiegen (+ 1.312.378,24 €).

### Aktiva

Das Anlagevermögen hat sich gegenüber dem Vorjahr 2017 von 52 T€ um 7 T€ auf 45 T€ vermindert. Die Anlagenzugänge belaufen sich auf 20 T€, sie betreffen im Wesentlichen Betriebs- und Geschäftsausstattung. Die Abschreibungen des Berichtsjahres betragen 28 T€.

Das Umlaufvermögen hat sich gegenüber dem Vorjahr von 5.497 T€ um 1.319 T€ auf 6.816 T€ erhöht.

Bei den Vorräten (419 T€) handelt es sich im Wesentlichen um unfertige Leistungen für am Abschlussstichtag noch nicht fertiggestellte Projekte bzw. um geleistete Anzahlungen an Subunternehmer.

Die sonstigen Vermögensgegenstände beinhalten hauptsächlich Forderungen aus Vorsteuern aus nachlaufenden Eingangsrechnungen.

Die Liquiden Mittel (u.a. Guthaben bei Kreditinstituten) betragen 6.222 T€.

Von dem Gesamtvermögen betragen allein die Liquiden Mittel 90,69 %.

### Passiva

Das Eigenkapital in Höhe von 2.756.752,40 € setzt sich aus dem gezeichneten Kapital (1.228 T€) und der Kapitalrücklage (1.529 T€) zusammen. Von dem gezeichneten Kapital werden 1.000 T€ vom Land NRW und 228 T€ von Kommunen, Kreisen und den beiden Landschaftsverbänden des Landes NRW gehalten. Die Kapitalrücklage ist im Rahmen der Gesamtrechtsnachfolge aus den übernommenen Vermögen der d-NRW Besitz-GmbH & Co. KG sowie der d-NRW Besitz-GmbH entstanden.

Die Rückstellungen (1.904 T€) wurden im Wesentlichen für Ausgleichsverpflichtungen (1.398 T€) und Restrukturierung des IT Systems (310 T€) gebildet.

Die Verbindlichkeiten haben zum 31.12.2018 eine Höhe von 2.200 T€. Hierbei handelt es sich hauptsächlich um erhaltene Anzahlungen auf Bestellungen (796 T€) sowie Verbindlichkeiten aus Lieferungen und Leistungen (1.263 T€), die alle eine Restlaufzeit bis zu einem Jahr haben.

<b>Name der Gesellschaft:</b>	<b>NRW.Urban Kommunale Entwicklung GmbH</b>
<b>Sitz der Gesellschaft:</b>	Fritz-Vomfelde-Str. 10 40547 Düsseldorf
<b>Gesellschaftervertrag:</b>	Satzung vom 19.12.2016 zuletzt geändert am 15.11.2017
<b>Gesellschaftszweck:</b>	Erbringung von Dienstleistungen gegenüber Kommunen und nahestehenden Dritten (z.B. kommunalen Wirtschaftsförderungsgesellschaften und Stadtentwicklungsgesellschaften in Verbindung mit Baulandentwicklung) Wahrnehmung städtebaulicher Aufgaben.
<b>Gründungsjahr:</b>	2017
<b>Öffentlicher Zweck:</b>	siehe Gesellschaftszweck
<b>Beteiligungsverhältnis:</b>	Im Geschäftsjahr 2018 betrug das Stammkapital von 100.000 €.  Stadt Mettmann Stammkapitaleinlage 1.000 € Anteil 1,00 %
<b>Beteiligungen der Gesellschaft:</b>	Die Gesellschaft ist an keinen weiteren Unternehmen beteiligt.
<b>Organe der Gesellschaft:</b>	<b>Geschäftsführung:</b> Herr Ludger Kloidt Herr Franz Meiers  <b>Gesellschafterversammlung:</b> Vertreter der Stadt Mettmann Herr Kurt Werner Geschorec
<b>Auswirkungen auf den Haushalt der Stadt:</b>	2018: keine
<b>Anzahl der Mitarbeiter:</b>	Die Gesellschaft beschäftigt keine Mitarbeiter.

<b>Leistungsverpflichtung:</b>	Es besteht keine Leistungsverpflichtung, lediglich die Inanspruchnahme konkreter Leistungen (Maßnahmen zum Erwerb, Freilegung und Baureifmachung von Flächen sowie Stadterneuerung) der Gesellschaft wird in Rechnung gestellt.
<b>Wesentliche Finanz- und Leistungsbeziehungen:</b>	Keine

<b>NRW.Urban Kommunale Entwicklung GmbH - GuV</b>	<b>31.12.2017</b>	<b>31.12.2018</b>
	EUR	EUR
1. Umsatzerlöse	0,00	186.129,41
2. Erhöhung des Bestands an fertigen und unfertigen Erzeugnissen	0,00	18.459,19
3. Sonstige betriebliche Erträge	2.983,54	0,00
4. Materialaufwand Aufwendungen für bezogene Leistungen	0,00	201.929,32
5. Abschreibungen auf Sachanlagen	100,67	100,67
6. Sonstige betrieblichen Aufwendungen	7.799,69	6.000,75
<b>7. Ergebnis nach Steuern</b>	<b>-4.916,82</b>	<b>-3.442,14</b>
<b>8. Jahresfehlbetrag</b>	<b>-4.916,82</b>	<b>-3.442,14</b>



### Erläuterungen zur Gewinn- und Verlustrechnung

Die Gesellschaft wurde erst 2017 gegründet, so dass hier einige Erläuterungen ohne den Bezug zum Vorjahr beschrieben werden.

So liegen die Umsatzerlöse 2018 bei einer Summe von 186.129,41 €.

Die Erhöhung des Bestands an fertigen und unfertigen Erzeugnissen beläuft sich auf 18.459,19 €.

Der Materialaufwand, hier die Aufwendungen für bezogene Leistungen, liegen bei 201.929,32 €.

Die sonstigen betrieblichen Erträge lagen im Vorjahr bei 2.983,54 €, im Jahr 2018 war die Summe gleich Null.

Bei den Abschreibungen auf Sachanlagen blieb die Summe (100,67 €) in beiden Jahren gleich.

Die sonstigen betrieblichen Aufwendungen setzen sich hauptsächlich aus dem Administrationsaufwand NRW.URBAN Service GmbH (3.000,00 €), den Rechts- und Beratungskosten (722,70 €), den Abschluss- und Prüfungskosten (1.067,81 €) und übrigen Kosten in Höhe von 1.210,24 € zusammen.

Die Gesellschaft erwirtschaftete ein Jahresfehlbetrag von -3.442,14 €.

<b>NRW.Urban Kommunale Entwicklung GmbH - Bilanz</b>	<b>31.12.2017</b>	<b>31.12.2018</b>
	EUR	EUR
<b>Aktiva</b>		
A. Anlagevermögen		
Sachanlagen	402,67	302,00
B. Umlaufvermögen		
I. Vorräte	0,00	18.459,19
II. Forderungen und sonstige Vermögensgegenstände	100,36	214.827,69
III. Guthaben bei Kreditinstituten und Schecks	96.342,65	90.364,42
<b>Bilanzsumme Aktiva</b>	<b>96.845,68</b>	<b>323.953,30</b>
<b>Passiva</b>		
A. Eigenkapital		
I. Gezeichnetes Kapital	100.000,00	100.000,00
II. Verlustvortrag	-8.837,50	-13.754,32
III. Jahresfehlbetrag	-4.916,82	-3.442,14
B. Rückstellungen	7.600,00	3.200,00
C. Verbindlichkeiten	3.000,00	237.949,76
<b>Bilanzsumme Passiva</b>	<b>96.845,68</b>	<b>323.953,30</b>

## Erläuterungen zur Bilanz

Die Gesellschaft wurde erst 2017 gegründet, so dass hier einige Erläuterungen ohne den Bezug zum Vorjahr beschrieben werden.

Die Bilanzsumme beläuft sich zum 31.12.2018 auf 323.953,30 €.

### Aktiva

Das Anlagevermögen betrifft im Wesentlichen Betriebs- und Geschäftsausstattung und liegt bei 302,00 €.

Die Vorräte bezogen sich auf die unfertigen Leistungen mit einer Summe von 18.459,19 €.

Die Forderungen und sonstigen Vermögensgegenstände belaufen sich auf 214.827,69 €. Sie setzen sich zusammen aus den Forderungen aus Lieferung und Leistung und Forderungen gegen verbundene Unternehmen.

Die Liquiden Mittel (Guthaben bei Kreditinstituten) betragen 90.364,42 €.

Von dem Gesamtvermögen betragen die Liquiden Mittel 27,89 %.

### Passiva

Das Eigenkapital in Höhe von 82.803,54 € setzt sich aus dem gezeichneten Kapital (100 T€) und dem Verlustvortrag (13.754,32 €) sowie dem Jahresfehlbetrag (3.442,14 €) zusammen.

Die sonstigen Rückstellungen (3.200,00 €) erfassen alle erkennbaren Risiken und gewissen Verbindlichkeiten und sind mit dem Erfüllungsbetrag bewertet.

Die Verbindlichkeiten haben zum 31.12.2018 eine Höhe von 237.949,76 €. Hierbei handelt es sich um Verbindlichkeiten aus Lieferung und Leistung (281,40 €) und Verbindlichkeiten gegenüber verbundenen Unternehmen (237.668,36 €).

## Mittelbare Beteiligungen

<b>Name der Gesellschaft:</b>	<b>Lokalradio Mettmann Betriebsgesellschaft mbH</b>
<b>Sitz der Gesellschaft:</b>	Elberfelder Str. 91, 40822 Mettmann
<b>Gesellschaftervertrag:</b>	Aktuelle Fassung vom 07. Oktober 2003
<b>Gesellschaftszweck:</b>	Gegenstand der Gesellschaft ist die Beteiligung an der KG Lokalradio Mettmann Betriebsgesellschaft mbH & Co. KG als persönlich haftende Gesellschafterin. Übernahme der Geschäftsführung, Vertretung dieser Gesellschaft und alle damit unmittelbar oder mittelbar zusammenhängenden Geschäfte.
<b>Gründungsjahr:</b>	1990
<b>Öffentlicher Zweck:</b>	Produktion und Verbreitung von lokalem Rundfunk im Sendegebiet Kreis Mettmann.
<b>Beteiligungsverhältnis:</b>	Lokalradio Mettmann Betriebsgesellschaft mbH & Co. KG : 100 %
<b>Organe der Gesellschaft:</b>	<b>Geschäftsführer:</b> Herr Uwe Peltzer  <b>Gesellschafterversammlung:</b> Die Vertretung in der Gesellschafterversammlung erfolgt durch die Gesellschafterversammlung der KG, der Lokalradio Mettmann Betriebsgesellschaft mbH & Co. KG
<b>Beteiligungen der Gesellschaft:</b>	Beteiligungen der Gesellschaft sind nicht bekannt.
<b>Auswirkungen auf den Haushalt der Stadt:</b>	Keine
<b>Anzahl der Mitarbeiter:</b>	Die Lokalradio Mettmann Betriebsgesellschaft mbH verfügt über kein eigenes Personal.
<b>Leistungsverpflichtung:</b>	Keine
<b>Wesentliche Finanz- und Leistungsbeziehungen:</b>	Wesentliche Finanz- und Leistungsbeziehungen ergeben sich über die Beteiligung der Stadt Mettmann an der Lokalradio Mettmann Betriebsgesellschaft mbH & Co. KG.

Lokalradio Mettmann Betriebsgesellschaft mbH - GuV	31.12.2016	31.12.2017	31.12.2018
	EUR	EUR	EUR
1. Umsatzerlöse	2.716,82	2.716,90	2.724,90
2. Sonstige Aufwendungen	-116,82	-116,90	-124,90
3. Steuern	-412,50	-411,45	-411,45
<b>4. Jahresüberschuss</b>	<b>2.187,50</b>	<b>2.188,55</b>	<b>2.188,55</b>

<b>Lokalradio Mettmann Betriebsgesellschaft mbH - Bilanz</b>	<b>31.12.2016</b>	<b>31.12.2017</b>	<b>31.12.2018</b>
	EUR	EUR	EUR
<b>Aktiva</b>			
A. Umlaufvermögen	78.957,49	81.146,04	83.754,04
<b>Bilanzsumme Aktiva</b>	<b>78.957,49</b>	<b>81.146,04</b>	<b>83.754,04</b>
<b>Passiva</b>			
A. Eigenkapital	78.867,49	81.056,04	83.244,59
B. Rückstellungen	90,00	90,00	509,45
<b>Bilanzsumme Passiva</b>	<b>78.957,49</b>	<b>81.146,04</b>	<b>83.754,04</b>

<b>Name der Gesellschaft:</b>	<b>MBV Bau und Betreuung GmbH</b>
<b>Sitz der Gesellschaft:</b>	Neanderstraße 103, 40822 Mettmann
<b>Gesellschaftervertrag:</b>	Aktuelle Fassung vom 21. Juni 2010
<b>Gesellschaftszweck:</b>	Gegenstand des Unternehmens ist die Beschaffung, Erschließung und Veräußerung von unbebauten Grundstücken. Die Errichtung, der Kauf, die Bewirtschaftung und der Verkauf von Wohn- und Geschäftshäusern sowie die technische und wirtschaftliche Bau- und Verwaltungsbetreuung.
<b>Gründungsjahr:</b>	1991
<b>Öffentlicher Zweck:</b>	siehe Gesellschaftszweck
<b>Beteiligungsverhältnis:</b>	mbv-Mettmann Bauverein eG : 100 %
<b>Organe der Gesellschaft:</b>	<b>Geschäftsführer:</b> Herr Volker Bauer Herr Christoph Erven <b>Aufsichtsrat:</b> Die Stadt Mettmann ist im Aufsichtsrat nicht vertreten <b>Gesellschafterversammlung:</b> entfällt
<b>Beteiligungen der Gesellschaft:</b>	Die MBV Bau und Betreuung GmbH ist an folgenden Unternehmen beteiligt: mbv Projekt Verwaltungs GmbH, mbv Projekt GmbH & Co. KG.
<b>Auswirkungen auf den Haushalt der Stadt:</b>	Die Gesellschaft ist ein großer Vermieter/Bauherr und dadurch ergeben sich Erträge (hauptsächlich Grundsteuern) und Aufwendungen (hauptsächlich Mieten und Pachten) im Zusammenhang mit der Vermietung von Wohnungen.
<b>Anzahl der Mitarbeiter:</b>	Im Jahresdurchschnitt wurden 3 geringfügig Beschäftigte Reinigungskräfte bzw. Hauswarte beschäftigt.
<b>Leistungsverpflichtung:</b>	Keine
<b>Wesentliche Finanz- und Leistungsbeziehungen:</b>	siehe Auswirkungen auf den Haushalt der Stadt.

<b>MBV Bau und Betreuung GmbH - GuV</b>	<b>31.12.2016</b>	<b>31.12.2017</b>	<b>31.12.2018</b>
	EUR	EUR	EUR
1. Umsatzerlöse	2.107.132,43	1.363.326,25	1.375.947,62
2. Erhöhung oder Verminderung an fertigen unfertigen Erzeugnissen	-693.038,81	9.414,16	25.342,01
3. Sonstige betriebliche Erträge	22.876,21	44.259,44	46.519,92
4. Aufwendungen zur Erfüllung satzungsmäßiger Aufgaben	-411.564,54	-609.290,12	-620.275,81
5. Materialaufwand Aufwendungen für bezogene Leistungen	-238.607,46	0,00	0,00
6. Personalaufwand	-12.301,67	-10.801,05	-8.955,88
7. Abschreibungen	-254.433,81	-255.850,49	-257.666,16
8. Sonstige betrieblichen Aufwendungen	-351.890,13	-77.216,08	-73.973,51
9. Finanz- und Beteiligungsergebnis	-396.120,11	-327.371,63	-301.260,65
<b>10. Ergebnis der gewöhnlichen Geschäftstätigkeit</b>	<b>-227.947,89</b>	<b>136.470,48</b>	<b>185.677,54</b>
11. Steuern vom Einkommen und vom Ertrag	4,46	0,00	107,56
<b>12. Ergebnis nach Steuern</b>	<b>-227.943,43</b>	<b>136.470,48</b>	<b>185.785,10</b>
13. Sonstige Steuern	-32.809,85	-32.051,51	-32.595,30
<b>14. Jahresüberschuss</b>	<b>-260.753,28</b>	<b>104.418,97</b>	<b>153.189,80</b>



<b>MBV Bau und Betreuung GmbH - Bilanz</b>	<b>31.12.2016</b>	<b>31.12.2017</b>	<b>31.12.2018</b>
	EUR	EUR	EUR
<b>Aktiva</b>			
<u>A. Anlagevermögen</u>			
I. <u>Sachanlagen</u>	9.164.267,88	8.962.760,28	8.751.517,39
II. <u>Finanzanlagen</u>	682.831,25	538.164,94	450.000,16
<u>B. Umlaufvermögen</u>			
I. <u>Vorräte</u>	199.958,71	209.372,87	231.614,27
II. <u>Forderungen und sonstige Vermögensgegenstände</u>	2.585.068,23	2.179.521,82	1.628.266,42
III. <u>Kassenbestand, Bundesbankguthaben, Guthaben bei Kreditinstituten und Schecks</u>	295.583,54	83.430,25	69.151,69
<b>Bilanzsumme Aktiva</b>	<b>12.927.709,61</b>	<b>11.973.250,16</b>	<b>11.130.549,93</b>
<b>Passiva</b>			
<u>A. Eigenkapital</u>			
I. Gezeichnetes Kapital / Kapitalkonto / Kapitalanteile	500.000,00	500.000,00	500.000,00
II. Kapitalrücklage	2.350.000,00	2.350.000,00	2.350.000,00
II. Verlustvortrag (-)	-2.539.401,55	-2.800.154,83	-2.695.735,86
IV. Jahresüberschuss	-260.753,28	104.418,97	153.189,80
<u>B. Rückstellungen</u>			
I. Sonstige Rückstellungen	67.000,00	43.700,00	44.300,00
<u>C. Verbindlichkeiten</u>	12.810.864,44	11.775.286,02	10.753.856,36
<u>D. Rechnungsabgrenzungsposten</u>	0,00	0,00	24.939,63
<b>Bilanzsumme Passiva</b>	<b>12.927.709,61</b>	<b>11.973.250,16</b>	<b>11.130.549,93</b>

<b>Name der Gesellschaft:</b>	<b>Gasnetzgesellschaft Mettmann mbH &amp; Co. KG</b>
<b>Sitz der Gesellschaft:</b>	Hammerstraße 24, 40822 Mettmann
<b>Gesellschaftervertrag:</b>	Fassung vom 10.01.2017
<b>Gesellschaftszweck:</b>	Gewährleisten eines sicheren, preisgünstigen, verbraucherfreundlichen, effizienten und umweltverträglichen Gasnetzbetriebes in der Kreisstadt Mettmann.
<b>Gründungsjahr:</b>	2017
<b>Öffentlicher Zweck:</b>	Versorgung der Bevölkerung der Kreisstadt Mettmann mit Gas zu gewährleisten.
<b>Beteiligungsverhältnis:</b>	Stadtwerke Mettmann GmbH: 74,9 % Rhein-Sieg Netz GmbH: 25,1 %
<b>Organe der Gesellschaft:</b>	<b>Geschäftsführung:</b> Die Geschäftsführung wird durch die Komplementärin, vertreten durch ihre Geschäftsführer, Herrn Ganser und Frau Traumann, wahrgenommen. <b>Aufsichtsrat:</b> Stadt Mettmann: Bürgermeister Herr Dinkelmann, Ratsmitglieder Frau Ogan sowie die Herren Becker, Dr. Bley, Büscher, Müller, Ordon und Herr Tullius, rhenag: Frau Kalvelage und Herr Dr. Weck, Rhein-Sieg Netz: Herr Lagermann
<b>Beteiligungen der Gesellschaft:</b>	Die Gesellschaft ist zu 100 % an der Gasnetzverwaltungsgesellschaft mbH beteiligt.
<b>Auswirkungen auf den Haushalt der Stadt:</b>	Konzessionsabgabe an die Stadt im Jahr 2018 = 83.851,50 €.
<b>Anzahl der Mitarbeiter:</b>	Die Gesellschaft beschäftigt keine Mitarbeiter.
<b>Leistungsverpflichtung:</b>	Keine
<b>Wesentliche Finanz- und Leistungsbeziehungen:</b>	Die Kommanditisten streben an, dass die Gasnetzgesellschaft jedes Jahr ausreichende, ausschüttbare Erträge erwirtschaftet. Aus diesem Grund wird im finanzbezogenen Bereich der Jahresabschluss als wesentliche Steuerungsgröße verwendet.

<b>Gasnetzgesellschaft Mettmann mbH &amp; Co. KG - GuV</b>	<b>31.12.2017</b>	<b>31.12.2018</b>
	EUR	EUR
1. Umsatzerlöse	647.727,98	1.100.566,62
2. Sonstige betriebliche Erträge	785.100,00	228.420,32
3. Materialaufwand Aufwendungen für bezogene Leistungen	-14.500,00	-29.000,00
4. Abschreibungen	-126.823,00	-262.802,00
5. Sonstige betrieblichen Aufwendungen	-61.245,54	-167.699,35
6. Zinsen und ähnliche Aufwendungen	-2,56	-249,33
7. Steuern vom Ertrag	-878.863,12	-57.855,00
<b>8. Ergebnis nach Steuern/ Jahresüberschuss</b>	<b>351.393,76</b>	<b>811.381,26</b>
9. Vorabentnahme eines Gesellschafters	-246.668,00	-396.600,00
10. Gutschrift auf Verbindlichkeitenkonten	-104.725,76	-414.781,26
<b>11. Ergebnis nach Verwendungsrechnung</b>	<b>0,00</b>	<b>0,00</b>

<b>Gasnetzgesellschaft Mettmann mbH &amp; Co. KG - Bilanz</b>	<b>31.12.2017</b>	<b>31.12.2018</b>
	EUR	EUR
<b>Aktiva</b>		
<u>A. Anlagevermögen</u>		
I. <u>Immaterielle Vermögensgegenstände</u>	0,00	297.220,00
II. <u>Sachanlagen</u>	4.818.034,23	5.176.267,34
III. <u>Finanzanlagen</u>	25.000,00	25.000,00
<u>B. Umlaufvermögen</u>		
I. <u>Forderungen und sonstige Vermögensgegenstände</u>		
1. Forderungen gegen Unternehmen	776.775,00	844.400,00
2. Sonstige Vermögensgegenstände	0,00	74.797,59
II. <u>Kassenbestand, Bundesbankguthaben, Guthaben bei Kreditinstituten und Schecks</u>	193.259,66	291.394,09
<b>Bilanzsumme Aktiva</b>	<b>5.813.068,89</b>	<b>6.709.079,02</b>
<b>Passiva</b>		
<u>A. Eigenkapital</u>		
I. Komplementärkapital	0,00	0,00
II. Kommanditkapital	3.210.977,00	3.210.977,00
<u>B. Rückstellungen</u>		
1. Steuerrückstellungen	878.863,12	936.718,12
2. Sonstige Rückstellungen	15.000,00	13.000,00
<u>C. Verbindlichkeiten</u>		
1. Verbindlichkeiten gegenüber Kreditinstituten	0,00	600.000,00
2. Verbindlichkeiten gegenüber verbundenen Unternehmen	103.806,74	164.966,14
3. Verbindlichkeiten gegenüber Unternehmen	9.663,35	254.898,12
4. Sonstige Verbindlichkeiten	44.413,68	42.078,64
<u>D. Rechnungsabgrenzungsposten</u>	1.550.345,00	1.486.441,00
<b>Bilanzsumme Passiva</b>	<b>5.813.068,89</b>	<b>6.709.079,02</b>

<b>Name der Gesellschaft:</b>	<b>Stromnetzgesellschaft Mettmann mbH &amp; Co. KG</b>
<b>Sitz der Gesellschaft:</b>	Am Schwarzen Pferd 10, 40822 Mettmann
<b>Gesellschaftervertrag:</b>	Fassung vom 10.01.2017
<b>Gesellschaftszweck:</b>	Gegenstand der Gesellschaft ist der Erwerb, die Anpachtung, die Verpachtung, der Betrieb, die Planung, der Bau sowie die Errichtung und Instandhaltung von Stromnetzen
<b>Gründungsjahr:</b>	2017
<b>Öffentlicher Zweck:</b>	Versorgung der Bevölkerung der Kreisstadt Mettmann mit Strom zu gewährleisten.
<b>Beteiligungsverhältnis:</b>	Stadtwerke Mettmann GmbH: 74,9 % innogy Netze Deutschland GmbH: 25,1 %
<b>Organe der Gesellschaft:</b>	<b>Geschäftsführung:</b> Frithjof Gerstner und Veronika Traumann  <b>Aufsichtsrat:</b> Stadt Mettmann: Bürgermeister Herr Dinkelmann, Ratsmitglieder Herren Becker, Dr. Bley, Büscher, Kreitmann, Lessing, ten Brinke und Tullius, innogy SE: Frau Ehlen und Herr Matten, Westnetz GmbH: Herr Narciß
<b>Beteiligungen der Gesellschaft:</b>	Die Gesellschaft ist zu 100 % an der Stromnetzverwaltungsgesellschaft mbH beteiligt.
<b>Auswirkungen auf den Haushalt der Stadt:</b>	Konzessionsabgabe an die Stadt Mettmann 2018 = 1.213.843,21 €.
<b>Anzahl der Mitarbeiter:</b>	Die Gesellschaft hat keine eigenen Mitarbeiter.
<b>Leistungsverpflichtung:</b>	Keine
<b>Wesentliche Finanz- und Leistungsbeziehungen:</b>	Die Kommanditisten streben an, dass die Gasnetzgesellschaft jedes Jahr ausreichende, ausschüttbare Erträge erwirtschaftet. Aus diesem Grund wird im finanzbezogenen Bereich der Jahresabschluss als wesentliche Steuerungsgröße verwendet.

<b>Stromnetzgesellschaft Mettmann mbH &amp; Co. KG - GuV</b>	<b>31.12.2017</b>	<b>31.12.2018</b>
	EUR	EUR
1. Umsatzerlöse	412.463,15	2.021.946,19
2. Sonstige betriebliche Erträge	486.869,00	10,00
3. Materialaufwand Aufwendungen für bezogene Leistungen	-30.750,00	-1.238.767,41
4. Abschreibungen	-144.851,17	-302.007,49
5. Sonstige betrieblichen Aufwendungen	-37.327,66	-51.367,74
6. Zinsen und ähnliche Aufwendungen	0,00	-110,00
7. Steuern vom Einkommen und vom Ertrag	-491.737,05	-28.927,50
<b>8. Ergebnis nach Steuern/Jahresüberschuss</b>	<b>194.666,27</b>	<b>400.776,05</b>
9. Vorabausschüttung	-162.938,21	-325.975,38
9. Gutschrift auf Rücklagenkonto	-31.728,06	-74.800,67
<b>10. Bilanzgewinn</b>	<b>0,00</b>	<b>0,00</b>

<b>Stromnetzgesellschaft Mettmann mbH &amp; Co. KG - Bilanz</b>	<b>31.12.2017</b>	<b>31.12.2018</b>
	EUR	EUR
<b>Aktiva</b>		
<u>A. Anlagevermögen</u>		
I. <u>Sachanlagen</u>	4.061.401,50	4.498.097,06
II. <u>Finanzanlagen</u>	25.000,00	25.000,00
<u>B. Umlaufvermögen</u>		
I. <u>Forderungen und sonstige Vermögensgegenstände</u>		
1. Forderungen aus Lieferungen und Leistungen	488.593,31	603.489,00
2. Sonstige Vermögensgegenstände	19.194,86	13.244,91
III. <u>Kassenbestand, Bundesbankguthaben, Guthaben bei Kreditinstituten und Schecks</u>	192.250,81	46.188,87
<b>Bilanzsumme Aktiva</b>	<b>4.786.440,48</b>	<b>5.186.019,84</b>
<b>Passiva</b>		
<u>A. Eigenkapital</u>		
I. Kapitalanteile Kommanditisten	1.000.000,00	1.000.000,00
II. Kapitalrücklage	2.156.104,62	2.199.177,23
<u>B. Rückstellungen</u>	506.837,05	532.144,55
<u>C. Verbindlichkeiten</u>	248.504,93	558.180,66
<u>D. Rechnungsabgrenzungsposten</u>	874.993,88	896.517,40
<b>Bilanzsumme Passiva</b>	<b>4.786.440,48</b>	<b>5.186.019,84</b>

<b>Name der Gesellschaft:</b>	<b>Gasnetzverwaltungsgesellschaft Mettmann mbH</b>
<b>Sitz der Gesellschaft:</b>	Hammerstraße 24, 40822 Mettmann
<b>Gesellschaftervertrag:</b>	Fassung vom 10.01.2017
<b>Gesellschaftszweck:</b>	Komplementärin der Gasnetzgesellschaft Mettmann mbH & Co. KG
<b>Gründungsjahr:</b>	2017
<b>Öffentlicher Zweck:</b>	Versorgung der Bevölkerung der Kreisstadt Mettmann mit Gas zu gewährleisten.
<b>Beteiligungsverhältnis:</b>	Gasnetzgesellschaft Mettmann mbH & Co. KG : 100 %
<b>Organe der Gesellschaft:</b>	<b>Geschäftsführung:</b> Die Geschäftsführung wird durch die Komplementärin, vertreten durch ihre Geschäftsführer, Herrn Ganser und Frau Traumann, wahrgenommen.
<b>Beteiligungen der Gesellschaft:</b>	Die Gesellschaft ist an keiner Gesellschaft beteiligt.
<b>Auswirkungen auf den Haushalt der Stadt:</b>	Personalgestellung – Frau Traumann monatlich 500 € (6.000 €/jährlich).
<b>Anzahl der Mitarbeiter:</b>	Die Gesellschaft beschäftigt keine Mitarbeiter.
<b>Leistungsverpflichtung:</b>	Keine
<b>Wesentliche Finanz- und Leistungsbeziehungen:</b>	Keine



<b>Gasnetzverwaltungsgesellschaft Mettmann mbH - GuV</b>	<b>31.12.2017</b>	<b>31.12.2018</b>
	EUR	EUR
1. Sonstige betriebliche Erträge	8.026,75	17.521,43
2. Sonstige betrieblichen Aufwendungen	-7.857,48	-16.271,43
3. Steuern vom Ertrag	-26,37	-197,28
<b>4. Ergebnis nach Steuern/ Jahresüberschuss</b>	<b>142,90</b>	<b>1.052,72</b>

<b>Gasnetzverwaltungsgesellschaft Mettmann mbH - Bilanz</b>	<b>31.12.2017</b>	<b>31.12.2018</b>
	EUR	EUR
<b>Aktiva</b>		
I. <u>Umlaufvermögen</u>		
Forderungen und sonstige Vermögensgegenstände	8.744,33	5.083,00
II. <u>Kassenbestand, Bundesbankguthaben, Guthaben bei Kreditinstituten und Schecks</u>	23.312,92	25.037,84
<b>Bilanzsumme Aktiva</b>	<b>32.057,25</b>	<b>30.120,84</b>
<b>Passiva</b>		
A. <u>Eigenkapital</u>		
I. Gezeichnetes Kapital	25.000,00	25.000,00
II. Gewinnvortrag	0,00	142,90
III. Jahresüberschuss	142,90	1.052,72
B. <u>Rückstellungen</u>		
1. Steuerrückstellungen	26,37	223,65
2. Sonstige Rückstellungen	6.000,00	2.700,00
C. <u>Verbindlichkeiten</u>		
1. Verbindlichkeiten aus Lieferung und Leistung	202,78	0,00
2. Sonstige Verbindlichkeiten	685,20	1.001,57
<b>Bilanzsumme Passiva</b>	<b>32.057,25</b>	<b>30.120,84</b>

<b>Name der Gesellschaft:</b>	<b>Stromnetzverwaltungsgesellschaft Mettmann mbH</b>
<b>Sitz der Gesellschaft:</b>	Am Schwarzen Pferd 10, 40822 Mettmann
<b>Gesellschaftervertrag:</b>	Fassung vom 10.01.2017
<b>Gesellschaftszweck:</b>	Gegenstand der Gesellschaft ist die Übernahme der persönlichen Haftung und Geschäftsführung als persönlich haftende Gesellschafterin an der Stromnetzgesellschaft Mettmann mbH & Co. KG
<b>Gründungsjahr:</b>	2017
<b>Öffentlicher Zweck:</b>	Versorgung der Bevölkerung der Kreisstadt Mettmann mit Strom zu gewährleisten.
<b>Beteiligungsverhältnis:</b>	Stromnetzgesellschaft Mettmann mbH & Co. KG : 100 %
<b>Organe der Gesellschaft:</b>	<b>Geschäftsführung:</b> Frithjof Gerstner und Veronika Traumann
<b>Beteiligungen der Gesellschaft:</b>	Die Gesellschaft ist an keinem Unternehmen beteiligt.
<b>Auswirkungen auf den Haushalt der Stadt:</b>	Keine
<b>Anzahl der Mitarbeiter:</b>	Die Gesellschaft hat keine eigenen Mitarbeiter.
<b>Leistungsverpflichtung:</b>	Keine
<b>Wesentliche Finanz- und Leistungsbeziehungen:</b>	Keine

<b>Stromnetzverwaltungsgesellschaft Mettmann mbH - GuV</b>	<b>31.12.2017</b>	<b>31.12.2018</b>
	EUR	EUR
1. Sonstige betriebliche Erträge	9.554,14	9.805,18
2. Sonstige betrieblichen Aufwendungen	-9.053,55	-8.555,18
3. Steuern vom Einkommen und vom Ertrag	-79,22	-197,71
<b>4. Ergebnis nach Steuern/Jahresüberschuss</b>	<b>421,37</b>	<b>1.052,29</b>

<b>Stromnetzverwaltungsgesellschaft Mettmann mbH - Bilanz</b>	<b>31.12.2017</b>	<b>31.12.2018</b>
	EUR	EUR
<b>Aktiva</b>		
<u>A. Umlaufvermögen</u>		
I. <u>Forderungen und sonstige Vermögensgegenstände</u>		
Forderungen aus Lieferungen und Leistungen	9.989,17	10.180,66
II. <u>Kassenbestand, Bundesbankguthaben, Guthaben bei Kreditinstituten und Schecks</u>	24.679,21	23.265,10
<b>Bilanzsumme Aktiva</b>	<b>34.668,38</b>	<b>33.445,76</b>
<b>Passiva</b>		
<u>A. Eigenkapital</u>		
I. Gezeichnetes Kapital	25.000,00	25.000,00
II. Gewinnvortrag	0,00	421,37
III. Jahresüberschuss	421,37	1.052,29
<u>B. Rückstellungen</u>	7.479,22	5.197,81
<u>C. Verbindlichkeiten</u>	1.767,89	1.774,29
<b>Bilanzsumme Passiva</b>	<b>34.668,48</b>	<b>33.445,76</b>